ROMÂNIA
JUDEŢUL GALAŢI
COMUNA PECHEA
- CONSILIUL LOCAL -

H O T Ă R Â R E A nr. 46
din 20.07.2023

privind: actualizarea Statutului comunei Pechea, județul Galați

Iniţiator: MÂNCILĂ MIHĂIȚĂ, primarul comunei Pechea, judeţul Galaţi;
Numărul de înregistrare şi data depunerii proiectului de hotărâre: 7284 din 14.07.2023;

Consiliul Local al comunei Pechea, județul Galați, întrunit în **ședința ordinară din data de 20.07.2023;**

Având în vedere:

- Referatul de aprobare întocmit de primarul comunei Pechea, județul Galați, înregistrat sub nr. 7284/14.07.2023;
- Raportul întocmit de compartimentul de resort din cadrul aparatului de specialitate al primarului comunei Pechea, înregistrat sub nr. 7285/14.07.2023;
- Avizele cu caracter consultativ ale comisiilior de specialitate nr. 1, 2 și 3 din cadrul Consiliului Local Pechea;

Ținând cont de:

- prevederile art. 2 al Ordinului nr. 25 din 14 ianuarie 2021 pentru aprobarea modelului orientativ al statutului unităţii administrativ-teritoriale, precum şi a modelului orientativ al regulamentului de organizare şi funcţionare a consiliului local;
- prevederile Legii nr. 161/2003 privind unele măsuri pentru asigurarea transparenței în exercitarea demnităților publice, a funcțiilor publice și în mediul de afaceri, prevenirea și sancționarea corupției, cu modificările și completările ulterioare;
- prevederile art. 7 alin. (2) și art. 9 alin. (1) din Ordonanța de urgență a Guvernului nr. 1/1999 privind regimul stării de asediu și regimul stării de urgență, cu modificările și completările ulterioare;
-prevederile art. 104 din OUG nr. 57/2019 privind Codul administrativ, cu modificările și completările ulterioare;
-prevederile Legii nr. 24 din 2000 privind normele de tehinca legislativa pentru elaborarea actelor normative, cu modificarile si completarile ulterioare;

În temeiul prevederilor art.129 alin. (2) lit. a) și art. 196 alin. (1) lit. a) din OUG. nr. 57/2019 privind Codul administrativ, cu modificările și completările ulterioare,

H O T Ă R Ă Ş T E:

Art.1. Se aprobă actualizarea **Statutului comunei Pechea, județul Galați**, conform **anexei,** parte integrantă a prezentei hotărâri;

Art.2. Cu aducerea la îndeplinire a prevederilor prezentei hotărâri se însărcinează primarul comunei Pechea, județul Galați.

Art.3. Prezenta hotărare se comunică în mod obligatoriu, prin intermediul secretarului comunei, în termenul prevazute de lege, primarului comunei Pechea și prefectului județului Galați și se aduce la cunoștință publică prin publicarea pe pagina de internet *www.comunapechea.ro.*

PREŞEDINTE DE ŞEDINŢĂ,
PELIN ADRIANA

Contrasemnează,
SECRETAR GENERAL,
ISTRATE LOREDANA

Anexa la
HCL nr. 46/20.07.2023

STATUTUL COMUNEI PECHEA

CAPITOLUL I

PREZENTAREA GENERALĂ A UNITĂŢII ADMINISTRATIV-TERITORIALE PECHEA

ART. 1

(1) Comuna Pechea este:

a) persoană juridică de drept public, cu capacitate juridică deplină şi patrimoniu propriu;

b) subiect juridic de drept fiscal;

c) titulară a drepturilor şi obligaţiilor ce decurg din contractele privind administrarea bunurilor care aparţin domeniului public şi privat al acesteia, precum şi din raporturile cu alte persoane fizice sau juridice, în condiţiile legii.

(2) Comuna Pechea are sediul social în Comuna Pechea, la adresa: localitatea Pechea, Str. Galați, nr. 181; *pechea@gl.e-adm.ro***;** CUI 3126721;

(3) Însemnele specifice ale Comunei Pechea sunt:

a) stema – nu este cazul.

b) steagul – nu este cazul

c) imnul - Nu există aprobat imn.

ART. 2

1) Comuna Pechea este situată în partea de Sud a județului Galați, la 34 km nord-vest de municipiul Galați. Este înconjurată la Est și Vest de dealuri cu înălțimi mici despărțite între ele de valea formată de Pârâul Suhurlui.

2) ***Populația rezidentă*** a comunei Pechea era formată (în anul 2021) din 10.197 locuitori, defalcată astfel: 10.182 de locuitori, în Pechea, din care 5182 bărbați și 5000 femei, iar în satul Lupele, populația era formată din 15 locuitori, din care 9 bărbați și 6 femei.

3) Comuna Pechea este înconjurată la Est și Vest de dealuri de înălțimi mici despărțite între ele de valea formată de pârâul Suhurlui. Așezarea are o structură aglomerată, cu case așejate una lângă alta , având ieșire fie la șosea, fie în ulițele perpendiculare pe șosea.

ART. 3

(1) Unitatea administrativ – teritorială Pechea are reşedinţa în localitatea Pechea.

(2) Unitatea administrativ – teritorială Pechea se delimitează din punct de vedere teritorial la Nord cu comunele Costache Negri și Rediu, la Vest cu Grivița și Liești, la Sud cu Slobozia Conachi și Cuza Vodă, iar la Est cu Smârdan.

(3) Unitatea administrativ – teritorială Pechea are în componenţă un număr de 2 localităţi rurale, Lupele și Pechea, și se extinde pe o suprafață de 5024.07 ha (116.14 Km^2) –
ANEXA 1 – ÎNCADRAREA GEOGRAFICA SI ADMINISTRATIVA A COMUNEI PECHEA

(4) Comuna Pechea , potrivit legislaţiei privind amenajarea teritoriului naţional, are rangul IV (conform Planului de Amenajare a Teritoriului Național – Secțiunea IV – Rețeaua de localități).

ART. 4

Localitatea Pechea este atestată documentar la 2 iunie 1521, sub forma unui ”loc pustiu la Suhurlui, mai sus de Beachea”. Primele date ce dovedesc existența acestui târg, cât și unele demersuri pentru organizarea lui, se datorează lui Dimitrie Moruzzi, proprietarul moșiei. (**ANEXA 2 – ISTORICUL COMUNEI PECHEA**).

ART. 5 *Organigrama Primăriei Comunei Pechea* cuprinde următoarele structuri:

- Secretar general al UAT Pechea,
- Compartiment Resurse umane;
- Serviciul Public de asistență socială;
- Compartiment Relații cu Publicul – Ghișeu unic;
- Compartiment fond funciar și registre agricole;
- Serviciu Comunitar pentru Cadastru și Agricultură, Urbanism și Amenajarea Teritoriului;
- Serviciul Public Comunitar de Evidență a Persoanelor;
- Birou Financiar - Contabil și Incasări Venituri;
- Compartiment Poliție Locală;
- Compartiment Cămin Cultural;
- Compartiment Biblioteca Comunală;
- Serviciul Public Voluntar pentru Situații de Urgență;
- Compartiment Administrativ;
- Compartiment Piață; Serviciul de Pază.

ART. 6

Date privind condițiile geografice și naturale al UAT Pechea (relief, soluri, climă, rețeaua hidrografică etc.) se regăsesc în **ANEXA 3 – Analiza condițiilor specifice comunei Pechea (rețeaua hidrografică, vegetație, sol, climă etc.)**.

CAPITOLUL II
Autorităţile administraţiei publice locale

ART. 7

(1) Autorităţile administraţiei publice locale sunt:

a)Consiliul Local al Comunei Pechea, reprezintă autoritate deliberativă de la nivelul Comunei Pechea. Consiliul Local al Comunei Pechea este format din 17 consilieri locali și a luat ființă în anul 2020.

b)primarul Comunei Pechea, Dl. Mihăiță MÂNCILĂ, ca autoritate executivă; numit prin Sentința civilă, Încheiere nr. 559/2020 a Camerei de Consiliu a Judecătoriei Galați.

c) La nivelul Comunei Pechea, Consiliul local a ales un viceprimar, prin HCL nr. 2/ 5.11.2020.

(2) Apartenenţa politică a consilierilor locali este stabilită conform hotărârii de constituire a Consiliului Local. În prezent, apartenența politică a membrilor Consiliului local Pechea este următoarea: **11 consilieri PSD, 4 consilieri PNL , 2 consilieri Pro Romania.**

(3) Constituirea Consiliului Local al Comunei Pechea s-a constatat prin Ordinul prefectului judeţului Galați.

(4) Componenţa nominală, perioada/perioadele de exercitare a mandatelor aleşilor locali, precum şi apartenenţa politică a acestora, începând cu anul 1992, sunt prevăzute în **ANEXA 4 – Mandate aleși locali – 1992 - 2023** la prezentul statut.

ART. 8

(1) Autorităţile administraţiei publice locale au dreptul de a conferi şi de a retrage titlul de cetăţean de onoare persoanelor fizice române sau străine pentru Comuna Pechea.

(2) Consiliul local Pechea poate conferi persoanelor fizice române sau străine cu merite deosebite **titlul de cetăţean de onoare al comunei și certificatul de fiu/ fiică al/a comunei Pechea**, în baza unui **regulament propriu** care stabilește şi condiţiile retragerii titlului conferit. Acest regulament este integrantă a statutului unităţii administrativ-teritoriale Pechea.

(3) Criteriile potrivit cărora autorităţile administraţiei publice locale au dreptul de a conferi şi de a retrage titlul de cetăţean de onoare persoanelor fizice române sau străine se regăsesc în **ANEXA NR. 5 (*REGULAMENT PRIVIND ACORDAREA TITLULUI DE "*CETĂŢEAN *DE* ONOARE *AL COMUNEI PECHEA ", RESPECTIV A "CERTIFICATULUI DE FIU/FIICĂ AL/A COMUNEI PECHEA")*** la prezentul statut.

CAPITOLUL III
CĂI DE COMUNICAȚIE ȘI TRANSPORTURI

ART. 9

(1) Drumurile principale în comuna Pechea sunt drumurile județene DJ 251 și DJ 255, care colectează traficul din comuna Pechea prin intermediul străzilor care le intersectează, și respectiv străzile ce se propun a se moderniza. Vecinătățile drumurilor sunt reprezentate de proprietățile private și publice din comuna Pechea.

(2) Pe teritoriul comunei, drumurile se prezintă astfel:

- DJ 251– Limita Jud. Tulcea (Galați) are sistemul rutier cu îmbrăcăminte bituminoasă – modernizat; prezintă poduri la Km 41+237 cnal de irigații CMT2 și la Km 46+475 peste pârâul Suhurlui;
- DJ 255– Izvoarele – Slobozia Conachi – Cuza Vodă- Rediu – Cuca – Fârțănești- Chiraftei – Măstăcani (DN26) are sistemul rutier cu îmbrăcăminte asfaltică ușoară- degradată;
- DC 31 cu traseul Pechea (DJ 251) – Lupele (lungime de 8 Km) are sistemul rutier cu îmbrăcăminte asfaltică ușoară- degradată Km 0+000- Km 1+000 și pietruire degradată Km 1+000- Km 8-000.

(3) Distanța drumurilor:

- Extravilan – 130 ha – 216,6 Km
- Intravilan – 90 ha – 128, 5 Km

ART. 10

Teritoriul comunei Pechea nu este străbătut de cale ferată, cea mai apropiată gară fiind cea din localitatea Vameș.

ART. 11

Există mai multe mijloace de transport în comun care tranzitează comuna Pechea, cu puncte de legătură pe teritoriul județului Galați, respectiv Vrancea. Transportul este asigurat de mai multe companii de specialitate, precum: ETA, Gegi SRL etc.

CAPITOLUL IV
Instituții care își desfășoară activitatea pe raza comunei Pechea

ART. 12

(1) Reţeaua şcolară de la nivelul Comunei Pechea, potrivit Legii educaţiei naţionale nr. 1/2011, cu modificările şi completările ulterioare, cuprinde numărul total de unităţi de învăţământ de stat şi particular preuniversitar, acreditate, respectiv autorizate să funcţioneze provizoriu, numărul total al unităţilor de învăţământ preuniversitar, înfiinţate în structura universităţilor de stat, şi numărul total al furnizorilor de educaţie autorizaţi să funcţioneze provizoriu.

(2) Pe raza teritorială a Comunei Pechea îşi desfăşoară activitatea un număr total de 4 unităţi de învăţământ de stat preșcolar, 4 unități de învățământ de stat gimnazial și o unitate de învățământ de stat preuniversitar, astfel:

Grădinițe:

- Grădinița cu Program Normal Nr. 1 „Violeta”, com. Pechea - structură a Liceului Tehnologic „Costache Conachi” Pechea
- Grădinița cu Program Normal Nr. 3, com. Pechea- structură a Școlii Gimnaziale „Alexandru Moruzi” Pechea
- Grădinița cu Program Normal Nr. 4 , com. Pechea- structură a Liceului Tehnologic „Costache Conachi” Pechea

Școli:

- Școala Gimnazială Nr. 1, com. Pechea - structură a Școlii Gimnaziale „Alexandru Moruzi” Pechea
- Școala Gimnazială „Alexandru Moruzi”, com. Pechea
- Școala Gimnazială Nr. 3, com. Pechea - structură a Școlii Gimnaziale „Alexandru Moruzi” Pechea
- Școala Gimnazială Nr. 4, Com. Pechea-structură a Liceului Tehnologic „Costache Conachi” Pechea

Licee:

Liceul Tehnologic „Costache Conachi” Pechea, Județul Galați

(4) Comuna Pechea susţine unităţile de învăţământ şi furnizorii de educaţie prevăzuţi la alin. (1) potrivit prevederilor Legii nr. 1/2011

ART. 13

(1) Biblioteca Comunală Pechea, înființată în perioada 1969- 1970, este situată în centrul comunei Pechea și se învecinează la Nord, cu postul de Poliție, la Vest cu Grupul Școlar ”Costache Conachi”, la Est cu drumul comunal ce leagă comuna Pechea de satul Suhurlui, iar la Sud se află drumul județean spre Galați.

(2) Începând cu anul 1970, biblioteca funcționează în incinta Căminului Cultural.

ART. 14

În comuna Pechea își desfășoară activitatea Centrul Medico -Social și un Dispensar uman.

ART. 15

Comuna Pechea participă la finanţarea manifestărilor culturale de la bugetul local, din venituri proprii, fonduri externe rambursabile şi nerambursabile, contracte cu terţii, după caz, potrivit legii.

ART. 16

(1) Pe raza teritorială a Comunei Pechea se asigură **servicii sociale** definite potrivit art. 30 din Legea asistenţei sociale nr. 292/2011, cu modificările şi completările ulterioare.

(3) Comuna Pechea asigură cadrul pentru furnizarea serviciilor sociale prevăzute la alin. (1).

ART. 17

Pe raza teritorială a Comunei Pechea, își desfășoară activitatea Clubul Sportiv Flacăra Pechea.

ART. 18

(1) Pe raza teritorială a Comunei Pechea se asigură asistenţă medicală prin cabinet medic de familie și alte servicii de asistenţă medicală şi prestaţii autorizate conform legii.

(2) Comuna Pechea participă la finanţarea activităţilor de asistenţă de sănătate publică de la bugetele locale, din venituri proprii, fonduri externe rambursabile şi nerambursabile, contracte cu terţii, după caz, potrivit legii.

(3) Asistenţa medicală prevăzută la alin. (1) se realizează prin: cabinete medicale ale medicilor de familie.

CAPITOLUL V
Principalele funcțiuni economice, capacități de producție diversificate din sectorul secundar și terțiar , precum și din agricultură

ART. 19

Începând cu anul 1990, în Pechea, au fost înregistrate la Registrul Comerțului un număr de 291 de firme; în prezent au rămas în funcțiune 281 de firme; 147 de firme au depus bilanț în anul 2021.

ART. 20

Lista cu domeniile de activitate ale firmelor înregistrate la nivelul UAT Pechea , precum și cei mai importanți agenți economici care funcționează pe raza UAT Pechea se regăsește în **ANEXA 6 – SITUATIA ECONOMICĂ LA NIVELUL COMUNEI PECHEA**

CAPITOLUL VI
Bunurile din patrimoniul unităţii administrativ-teritoriale

ART. 21

(1) Patrimoniul Comunei Pechea este compus din bunurile mobile şi imobile care aparţin domeniului public şi domeniului privat al Comunei Pechea, precum şi din totalitatea drepturilor şi obligaţiilor cu caracter patrimonial.

(2) Inventarul bunurilor aflate în patrimoniul public și privat al Comunei Pechea este întocmit şi aprobat prin Hotărârea Consiliului Local în conformitate cu prevederile art. 289 din Ordonanţa de urgenţă a Guvernului nr. 57/2019 privind Codul administrativ, cu modificările şi completările ulterioare.

(3) Inventarul bunurilor aflate în patrimoniul public și privat al Comunei Pechea se actualizează , conform legii, ori de câte ori intervin evenimente de natură juridică şi se publică pe pagina de internet a Comunei Pechea.

CAPITOLUL VII
Serviciile publice existente

ART. 22

Serviciile comunitare de utilităţi publice furnizate la nivelul comunei Pechea organizate potrivit legii prin hotărâri ale consiliului loca, astfel:

- **serviciul public de alimentare cu apă şi canalizare**, furnizat de S.C." APĂ CANAL S.A. Galați";
- **serviciul public de transport**, furnizat de: S.C." Gegi" S.R.L. Tecuci și S.C." Ștefu Ion" S.R.L. Galați;
- **serviciul public de salubrizare**, furnizat de: S.C." Leonmar" S.R.L. Corod;
- **serviciul public de iluminat**: Comuna Pechea, județul Galați
- Transportul şi **distribuţia energiei electrice** de pe raza teritorială a Comunei Pechea sunt furnizate de S.C. „Electrica" S.A.

ART. 23

Alimentarea cu gaze naturale pe raza teritorială a Comunei Pechea – Nu este cazul

ART. 24

La nivelul UAT Comuna Pechea servicul de salubrizare este delegat în condițiile legii. UAT Pechea a încheiat contract de prestări servicii de colectare, transport și depozitare a deșeurilor de pe raza comunei Pechea, județul Galați cu un operator, conform ***Regulamentului de Organizare și Funcționare a Serviciului de Salubrizare a Comunei Pechea Galați***.

CAPITOLUL VIII
Atribuirea şi schimbarea denumirilor de străzi, pieţe şi de obiective de interes public local

ART. 25

(1) Comuna Pechea atribuie sau schimbă denumirile de: străzi, pieţe şi de obiective de interes public local, precum şi pentru obiective şi instituţii de interes local aflate în subordinea sa, cu respectarea prevederilor Ordonanţei Guvernului nr. 63/2002 privind atribuirea sau schimbarea de denumiri, aprobată cu modificări prin Legea nr.48/2003, cu modificările şi completările ulterioare.

(2) În situaţia în care, prin proiectele de hotărâri ale consiliului local, se propune atribuirea ca denumire a unor nume de personalităţi ori evenimente istorice, politice, culturale sau de orice altă natură ori schimbarea unor astfel de denumiri, aceste hotărâri vor putea fi adoptate numai după ce au fost analizate şi avizate de comisia de atribuire de denumiri judeţeană, respectiv a municipiului Galați, în conformitate cu prevederile

Ordonanţei Guvernului nr. 63/2002 privind atribuirea sau schimbarea de denumiri, aprobată cu modificări prin Legea nr. 48/2003 , cu modificările şi completările ulterioare.

(3) Schimbarea denumirilor instituţiilor publice şi a obiectivelor de interes judeţean, se face prin hotărâre a consiliului judeţean, cu avizul consiliului local pe al cărui teritoriu administrativ sunt amplasate instituţiile şi obiectivele în cauză, în conformitate cu prevederile Ordonanţei Guvernului nr. 63/2002 privind atribuirea sau schimbarea de denumiri, aprobată cu modificări prin Legea nr.48/2003, cu modificările şi completările ulterioare.

CAPITOLUL IX
Societatea civilă - partide politice, sindicate, cultele şi organizaţiile nonguvernamentale care îşi desfăşoară activitatea pe raza teritorială a UAT Pechea

ART. 26

(1) Comuna Pechea asigură un cadru de cooperare sau asociere cu organizaţii neguvernamentale, asociaţii şi cluburi sportive, instituţii culturale şi artistice, organizaţii de tineret, în vederea finanţării şi realizării unor acţiuni sau proiecte care vizează dezvoltarea comunităţii.

(2) Comuna Pechea acordă o atenţie deosebită proiectelor culturale şi educative cu caracter local, regional, naţional, european şi internaţional, care se încadrează în strategia de dezvoltare a unităţii administrativ- teritoriale.

(3) Comuna Pechea poate acorda finanţări nerambursabile de la bugetul local, în baza Legii nr. 350/2005 privind regimul finanţărilor nerambursabile din fonduri publice alocate pentru activităţi nonprofit de interes general, cu modificările şi completările ulterioare.

(4) Principalele organizaţii neguvernamentale care îşi desfăşoară activitatea pe raza teritorială a Comunei Pechea sunt: Fundația ”Inimă de Copil”.

ART. 27

(1) Pe teritoriul Comunei Pechea îşi desfăşoară activitatea partide politice sau organizaţii aparţinând minorităţilor naţionale, înfiinţate în condiţiile Legii partidelor politice nr. 14/2003, republicată, cu modificările şi completările ulterioare.

(2) Principalele partide politice care își desfășoară activitatea pe teritoriul comunei Pechea sunt: PSD, PNL, AUR, ALDE.

ART. 28

Pe teritoriul Comunei Pechea îşi desfăşoară activitatea **Grupul de Acțiune Locală GAL Siret Bârlad Est,** care prezintă parteneriatul public- privat, constituit din reprezentanţi ai sectorului public, privat şi civil, desemnaţi dintr-un teritoriu rural omogen, care vor trebui să îndeplinească o serie de cerinţe privind componența și teritoriul acoperit şi care vor implementa o strategie integrată pentru dezvoltarea teritoriului. Grupul de Acțiune Locală Siret Bârlad Est este un parteneriat public privat constituit conform programului LEADER.

ART. 29

În Comuna Pechea îşi desfăşoară activitatea următoarele culte religioase:

- **patru Biserici ortodoxe:**
- Biserica „Adormirea Maicii Domnului”
- Biserica „Sf. Arhangheli Mihail și Gavril”
- Biserica „Sfinții Împărați Constantin și Elena”
- Biserica „Sfântul Pantelimon”

- **Casele de cult religios de pe raza comunei Pechea sunt:**
- Cult Adventist

CAPITOLUL X
Participare publică

ART. 30

Populaţia din Comuna Pechea este consultată şi participă la dezbaterea problemelor de interes local, astfel:

a) prin intermediul referendumului local, organizat în condiţiile legii;

b) prin intermediul adunărilor cetăţeneşti organizate pe sate, în mediul rural;

c) prin dezbaterile publice asupra proiectelor de acte administrative;

d) prin participarea la şedinţele consiliului local;

e) prin alte forme de consultare directă a cetăţenilor, stabilite prin regulamentul de organizare şi funcţionare al Consiliului local.

ART. 31

(1) În funcţie de obiectul referendumului local, modalitatea de organizare şi validare a acestuia se realizează cu respectarea prevederilor Legii nr. 3/2000 privind organizarea şi desfăşurarea referendumului, cu modificările şi completările ulterioare sau ale Ordonanţei de urgenţă a Guvernului nr. 57/2019 , cu modificările şi completările ulterioare, după caz.

(2) Referendumul local se poate organiza în toate satele componente ale comunei ori numai în unele dintre acestea.

CAPITOLUL XI
Cooperare sau asociere

ART. 32

(1) Comuna Pechea se asociază sau cooperează, după caz, cu persoane juridice de drept public sau de drept privat române sau străine, în vederea finanţării şi realizării în comun a unor acţiuni, lucrări, servicii sau proiecte de interes public local cu respectarea prevederilor art. 89 din Ordonanţa de urgenţă a Guvernului nr. 57/2019, cu modificările şi completările ulterioare.

(2) Comuna Pechea aderă la asociaţii naţionale şi internaţionale ale autorităţilor administraţiei publice locale, în vederea promovării unor interese comune.

CAPITOLUL XII
Elemente locale de identitate de natură culturală, istorică, obiceiuri și/ sau tradiții pe baza cărora se pot dezvolta programe, proiecte sau activități, după caz, a căror finanțare se asigură din bugetul local

ART. 33

Principalele activități culturale prin care sunt promovate elementele de identitate culturală, istorică, obiceiurile și tradițiile Comunei Pechea pe baza cărora se pot dezvolta programe, proiecte sau activități a căror finanțare se asigură din bugetul local, desfășurate la nivelul Comunei Pechea sunt:

- **Târgul agroalimentar și de animale – desfășurat în fiecare duminică**
- **Ziua Comunei Pechea – 2 iunie**
- **Spectacole organizate de unitățile de învățământ de pe raza comunei Pechea.**

CAPITOLUL XIII
Dispoziţii finale și tranzitorii

ART. 34

Anexele prezentului Statut fac parte integrantă din acesta.

ART. 35

Orice modificare a prezentului Statut al Comunei Pechea sau a anexelor acestuia se realizează numai prin hotărâre a Consiliului local Pechea.

ART. 36 Prezentul Statut al UAT Pechea este elaborat cu respectarea prevederilor art. 104[1] din OUG nr. 57/2019 privind Codul Administrativ cu modificările

---

[1] **"Art. 104 -** *(1) Consiliul local, respectiv consiliul judetean, aproba statutul unitatii administrativ-teritoriale prin hotarare care se poate modifica si completa, in functie de modificarile aparute la nivelul elementelor specifice ale acestora. Acesta cuprinde date si elemente specifice prin care unitatea administrati-teritoriala se distinge in raport cu alte unitati similare, precum si prevederi privitoare la:*

a) resedinta si insemnele specifice ale unitatii administrativ-teritoriale si modalitatile de utilizare a acestora, conform prevederilor legale;

b) autoritatile administratiei publice locale, sediul acestora, date privind constituirea si organizarea autoritatilor administratiei publice locale;

c) intinderea si delimitarea teritoriala a unitatii administrativ-teritoriale, localitatile componente, amplasarea acestora, prezentarea grafica si descriptiva, distanta dintre localitatile componente, rangul unitatii administrativ-teritoriale, stabilit potrivit prevederilor legislatiei privind amenajarea teritoriului national;

d) date privind infiintarea unitatii administrativ-teritoriale, prima atestare documentara, evolutia istorica;

e) criteriile potrivit carora se poate conferi si retrage persoanelor fizice romane sau straine calitatea de cetatean de onoare pentru unitatea administrativ-teritoriala respectiva;

f) componenta si structura populatiei administrativ-teritoriale, defalcate inclusiv pe localitati componente; aspectele privind numarul populatiei se actualizeaza in urma recensamantului in vederea respectarii dreptului cetatenilor apartinand unei minoritati nationale de a folosi limba sa materna in relatia cu administratia publica locala si cu serviciile publice deconcentrate;

g) caile de comunicatie existente si categoria acestora;

h) date privitoare la principalele institutii din domeniul educatiei, cercetarii si culturii, sanatatii, asistentei sociale, presei, radioului, televiziunii si altele asemenea;

i) principalele functiuni economice, capacitati de productie diversificate din sectorul secundar si tertiar, precum si din agricultura;

j) serviciile publice existente;

k) informatii privind bunurile din patrimoniul unitatii administrativ-teritoriale;

și completările ulterioare, precum și cu respectarea prevederilor Ordinului nr. 25/2021 pentru aprobarea modelului orientativ al statutului unităţii administrativ-teritoriale, precum şi a modelului orientativ al regulamentului de organizare şi funcţionare a consiliului local.

ANEXA 1 – ÎNCADRAREA GEOGRAFICĂ ȘI ADMINISTRATIVĂ A COMUNEI PECHEA

Încadrarea geografică

Comuna Pechea este o unitate administrativ-teritorială situată în partea sud-estică a României. Teritoriul include satele Lupele și Pechea (reședința) și se extinde pe o suprafață de 5024,07 ha (116.14 km2), cu populația de 10. 988 de locuitori în anul 2021.

Pechea este o comună din județul Galați, Moldova, România, formată din satele Lupele (situat în Valea Lozovei, la 7 km nord-est și Pechea (reședința). Comuna Pechea se află situată în partea de sud a județului Galați (coordinate: 45º37'27'' și latitudine nordică 27º47'44'' longitudine estică, de-a lungul drumului județean 251, la 34 km nord-vest de Municipiul Galați și 45 km de Municipiul Tecuci.

Este înconjurată la est si vest de dealuri de înălțimi mici despărțite între ele de valea formată de pârâul Suhurlui. Se învecinează la nord cu comunele Costache Negri si Rediu, la vest cu Grivița si Liești, la sud cu Slobozia Conachi si Cuza Vodă, iar la est cu Smârdan. Așezarea are structura aglomerată, cu case așezate una lângă alta, având ieșire fie la șosea, fie în ulițele perpendiculare pe șosea. Ulițele sunt înguste, fără aliniere. Pechea este o așezare tipica fostelor sate de clăcași cărora boierii le-au atribuit loturi de casă, pe care abia puteau să-și ridice casa si anexele gospodărești. Din aceasta cauza, loturile de folosința din spatele casei erau mici.

Localitatea Pechea este atestată documentar la 2 iunie 1521, sub forma unui „loc din pustiu la Suholui, mai sus de Beachea". Toponimul s-a format de la onomasticul Bechea sau Peche. Sat în ținutul Covurlui, ocolul Mijlocului (în 1772), sat în ocolul Siretului (în 1803 și 1816), sat în ocolul Lozovei (în 1833), Pechea este menționat în anul 1844 ca „târgușor" și ca sat în ocolul Siretului, împărțire administrativă care se va menține și după Legea comunală din 1864, când sunt înregistrate două comune: Pechea (formată din satul Pechea și desființată în 1875) și Târgușorul Pechea (aflată în plasa Siret și formată numai din acest sat) [1].

În anul 1875, comuna se mărește cu satele Fântâna Gerului, Mânjina (Costache Negri, Pechea satul), Potârnichea (contopit în 1877 cu satul Mânjina) și Târgul Pechea. În anul 1877 comuna Pechea are în componență satul Pechea și Târgușorul Pechea. Comuna Pechea s-a aflat în Plasa Pechea în perioadele 1904-1929, 1932-1934, 1942-1948). În anul 1929, comuna Pechea mai avea în componență satele Cuza-Vodă, Izvoarele și Slobozia Conachi, în timp ce în 1931 rămâne doar cu satul Pechea. În anul 1950, comuna Pechea se afla în regiunea Galați,

---

l) informatii relevante privind societatea civila, respectiv partidele politice, sindicatele, cultele si organizatiile nonguvernamentale care isi desfasoara activitatea in unitatea administrativ-teritoriala;

m) modul de cooperare sau asociere, dupa caz, cu persoane juridice de drept public sau de drept privat romane si straine;

n) procedura privind atribuirea si schimbarea denumirilor de strazi, piete si de obiective de interes public local;

o) modalitati de consultare a populatiei unitatii administrativ-teritoriale pentru probleme de interes local sau judetean, dupa caz;

p) procedura privind acordarea titlului si certificatului de fiu/fiica al/a comunei, orasului, municipiului sau judetului ori cea privind acordarea titlului de cetatean de onoare.

(2) Statutul unitatii administrativ-teritoriale cuprinde, in mod obligatoriu, elementele locale de identitate de natura culturala, istorica, obiceiuri si/sau traditii pe baza carora se pot dezvolta programe, proiecte sau activitati, dupa caz, a caror finantare se asigura din bugetul local."

raionul Galați, iar în anul 1968 făcea parte din județul Galați, având în componență și satul Lupele (din 1968).

Primele date ce dovedesc existenţa acestui târg, cât şi unele "demersuri" pentru organizarea lui, se datorează lui Dimitrie Moruzzi, proprietarul moşiei.

Localitatea Pechea s-a format de-o parte şi de alta a părăului Suhurlui. Din cauza faptului că dealurile argiloase din jur sunt sărace în ape de suprafaţă, pânza freatică aflându-se la peste 10 metri adâncime, oamenii au dezvoltat vatra satului în lunca pârâului, deşi au fost permanent ameninţaţi de inundaţii.

De la apa potabilă din comună se trage şi denumirea comunei, "pecha" însemnând în limba turcă "bun", deci "apă bună".

Ultimul recensământ indica o populaţie de 11500 de locuitori în Pechea, pe o suprafaţă de 8500 ha fiind identificate 3000 locuinţe.

Comuna Pechea este înconjurată de dealuri, despărţite de pârâul Suhurlui. Podul peste pârâu, construit în perioada anilor 1971-1976 atrage atenţia drumeţului că se apropie de centrul localităţii. Silueta bisericii, construite de moşierul Moruzzi în decurs de 8 ani şi sfinţită în anul 1887, se arată privirii pe partea stângă a şoselei.

Pe cuprinsul comunei Pechea, solul este variat, de la brun-roşcat de pădure, din zonele deluroase, la cernoziom, în zona de câmpie. Cele mai fertile terenuri se găsesc pe platourile şi terasele interfluviale.

Despre comuna Pechea şi despre oamenii ei s-au publicat numeroase articole, comuna şi-a aflat locul şi în cărţile de reportaje, în monografiile judeţului Galaţi.



Figura 1. Plan de încadrare a comunei Pechea (Sursa: www.wikipedia.org)

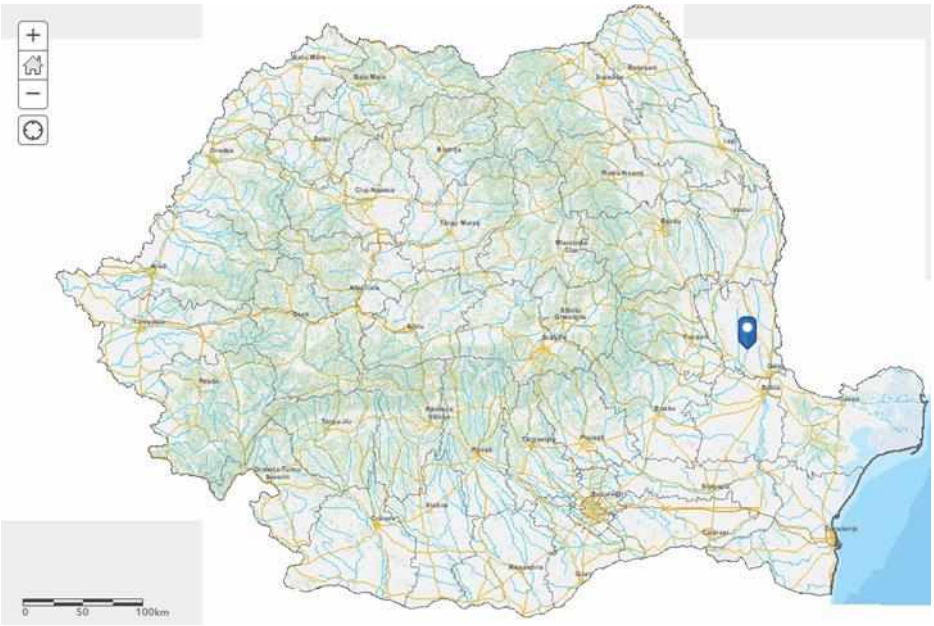

Figura 2. Localizarea pe hartă a comunei Pechea (Sursa: https://geoportal.ancpi.ro/)

Încadrare administrativă

Comuna Pechea se află în județul Galați și este situată în partea nordică a județului, este subordonată Consiliului Județean Galați. Comuna Pechea face parte din Regiunea de Dezvoltare Sud-Est a țării. Satul Pechea ca sat reședință de comună, este localitate rurală de rangul IV, conform Planului de Amenajare a Teritoriului Național – Secțiunea IV – Rețeaua de localități.



Figura 3. Hartă a regiunii de dezvoltare Sud-Est (sursa: https://ro.wikipedia.org/)



Figura 4. Indicator de bun venit, comuna Pechea(Sursa: Administrația locală)

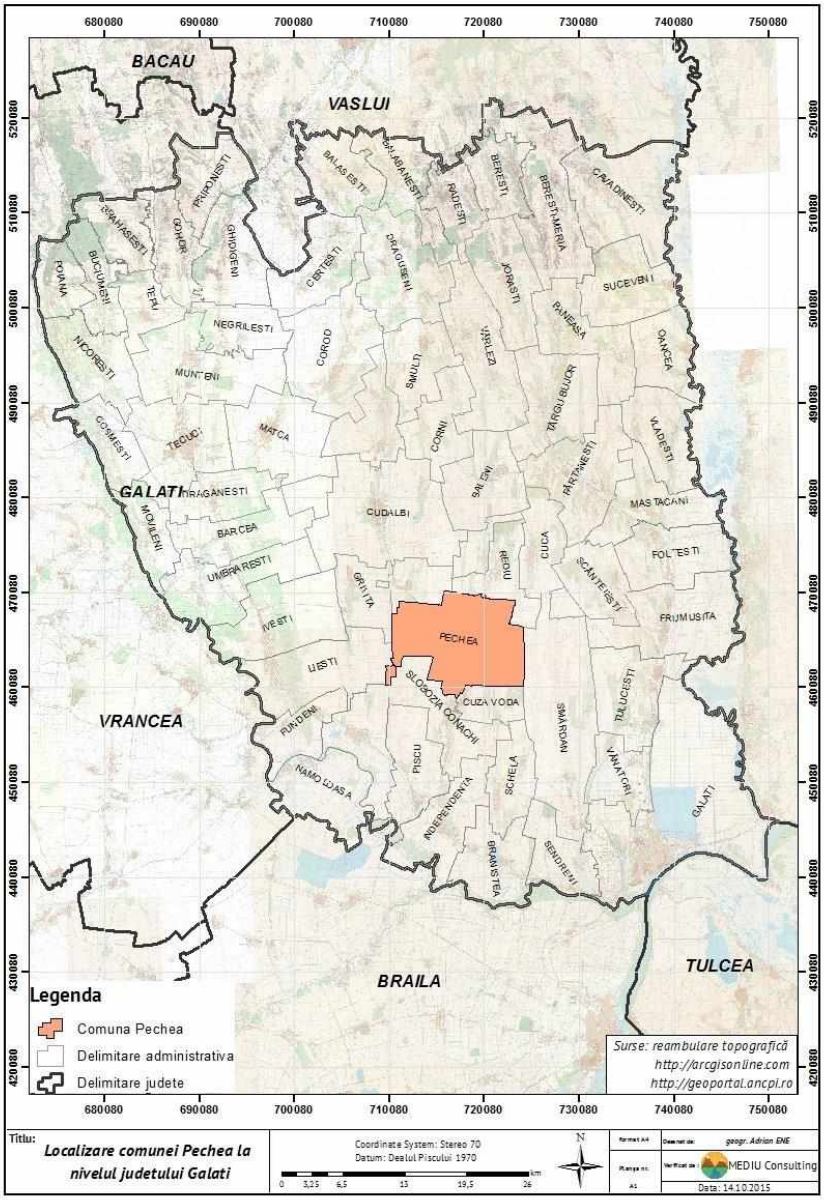

Figura 5. Harta topografică a comunei Pechea (Sursa: Raport de mediu PUG actualizare comuna Pechea, judeţul Galaţi)

ANEXA 2 – ISTORICUL COMUNEI PECHEA

Istoric

Primele date ce dovedesc existenţa acestui târg, cât şi unele "demersuri" pentru organizarea lui, se datorează lui Dimitrie Moruzzi, proprietarul moşiei.

Localitatea Pechea este atestată documentar la 2 iunie 1521, sub forma unui „loc din pustiu la Suholui, mai sus de Beachea”. Localitatea Pechea s-a format de-o parte şi de alta a părăului Suhurlui. Deoarece faptului că dealurile argiloase din jur sunt sărace în ape de suprafaţă, pânza freatică aflându-se la peste 10 metri adâncime, oamenii au dezvoltat vatra satului în lunca pârâului, deşi au fost permanent ameninţaţi de inundaţii. De la apa potabilă din comună se trage şi denumirea comunei, "pecha" însemnând în limba turcă "bun", deci "apă bună". Sat în ținutul Covurlui, ocolul Mijlocului (în 1772), sat în ocolul Siretului (în 1803 și 1816), sat în ocolul Lozovei (în 1833), Pechea este menționat în anul 1844 ca „târgușor” și ca sat în ocolul Siretului, împărțire administrativă care se va menține și după Legea comunală din 1864, când sunt înregistrate două comune: Pechea (formată din satul Pechea și desființată în 1875) și Târgușorul Pechea (aflată în plasa Siret și formată numai din acest sat).

În anul 1875, comuna se mărește cu satele Fântâna Gerului, Mânjina (Costache Negri, Pechea satul), Potârnichea (contopit în 1877 cu satul Mânjina) și Târgul Pechea. În anul 1877 comuna Pechea are în componență satul Pechea și Târgușorul Pechea. Comuna Pechea s-a aflat în Plasa Pechea în perioadele 1904-1929, 1932-1934, 1942-1948). În anul 1929, comuna Pechea mai avea în componență satele Cuza-Vodă, Izvoarele și Slobozia Conachi, în timp ce în 1931 rămâne doar cu satul Pechea.

Înființarea comunei Pechea

În anul 1950, comuna Pechea se afla în regiunea Galați, raionul Galați, iar în anul 1968 făcea parte din județul Galați, având în componență și satul Lupele (din 1968).

Comuna Pechea este situată în partea de sud, la 34 km de municipiul Galaţi. La est se învecinează cu comuna Smârdan, la vest, cu Griviţa şi Iveşti, la nord cu Rediu şi Costache Negri iar la sud-vest cu Slobozia Conachi. Ultimul recensământ indica o populaţie de 11500 de locuitori în Pechea, pe o suprafaţă de 8500 ha fiind identificate 3000 locuinţe. Comuna Pechea este înconjurată de dealuri, despărţite de pârâul Suhurlui.

Tradiții populare

Tradițiile și obiceiurile comunei Pechea sunt reprezentate îndeosebi de cele legate de ciclul vieții: naștere, nuntă, înmormântare.

Sânzienele este sărbătoarea populară care are loc în data de 24 iunie și care marchează momentul în care culturile de cereale ating maturitatea. Premergător acestei zile, se făcea curățenie și se măturau curțile și gospodăriile, iar tinerii, fetele și flăcăii, își pregăteau hainele de sărbătoare. Această sărbătoare dublează în plan popular sărbătoarea nașterii sfântului Ioan Botezătorul. În zorii acestei zile, tinerii se îndreptau spre locurile de unde puteau culege flori de sânziene, pe care le adunau în buchețele sau le împleteau în cununi de formă circulară sau cruciformă, care apoi erau aduse în sat. Cununile de sânziene se așezau la porți, uși ori ferestre, dar și la ușile grajdurilor; aceste cununi aveau rolul de a proteja de forțele malefice, considerându-

se că sunt aducătoare de noroc. În Pechea, în noaptea de Sânziene, se practica obiceiul ca fetele să își pună sub pernă flori de sânziene pentru a-și visa ursitul

Caloianul este un ritual de invocare a ploii şi a fertilității solului. Obiceiul consta în crearea unui omuleţ (o păpuşă), făcut din lut combinat cu apă, care era împodobit cu iarbă şi care trecea succesiv prin ritualurile de înmormântare, respectiv înviere. La finalul acestor ritualuri, caloianul era eliberat pe apă, pentru a aduce apoi cheile cerului care opresc ploile. Invocarea ploii avea forma unui bocet al unui text, care se spunea de către cei care participau la înmormântarea caloianului.

În Pechea, se făcea din lut o păpușă, care era dansată și căreia i se făcea un fel de ritual de înmormântare, înainte de a fi aruncată într-o fântână, ca să fie o cantitate suficientă de apă.

Strângerea recoltelor este și un moment prielnic pentru a aduce mulțumiri forțelor cosmice care au facilitat aceasta – astfel, acestor forțe li se aduceau ”ofrande-jertfe”. Acest obicei își are originea în niște vechi ceremonii păgâne în cinstea zeiței Diana, care proteja culturile și câmpurile. Cu ocazia sânzienelor, se aducea de la câmp câte un snop de grâu, iar boabele acestuia erau zdrobite și fierte cu miere, iar rezultatul acestui procedeu se numea ”cașă” și era oferit ca ofrandă bisericii; din primele recolte de fructe, se ofereau de asemenea ofrande. Ultimul snop de grâu era lăsat pe câmp, deoarece se considera că acesta aparținea pământului care a rodit, era un fel de ”pomană”. Atunci când se culegea via, un butuc era lăsat necules, încât cine trecea, să poată lua struguri, spunând bogdaproste și astfel aceasta să rodească și în anul următor. (Ioan Brezeanu - Valori ale culturii populare din zona de sud a Moldovei: Credinţe, datini, ritualuri)

Obiceiuri prepascale şi pascale la Dunărea de Jos (Zonele Covurlui şi Tutova)

În noaptea de „lăsata secului”, gospodarii încărcau mesele cu tot felul de mâncăruri tradiţionale. Nu lipseau sarmalele, rasolul de pasăre, răcituri, carne friptă pe grătar, plăcinte cu brânză, brânzoaice, gogoşi ş.a. Toţi finii erau obligaţi să-şi viziteze naşii. Dacă în unele familii se păstra o atmosferă mai sobră, în altele – şi mai ales acolo unde se aflau buni cântăreţi din fluier, din cimpoi sau din gură -, petrecerea intra în drepturile ei majore. Deseori, naşii mai petrecăreţi „tocmeau” din timp cântăreții mai vestiți ai satului, care nu cereau, de obicei, mare lucru. Mai apăreau, apoi, de la o vreme, şi rapsozii satului, care se mulțumeau să fie doar ospeţiţi cum se cuvine, în schimbul unor cântări.

Sătenii din comuna Pechea (şi din alte localităţi) nu mai mâncau nimic din ceea ce mai rămânea de la masa mare a „lăsatului de sec”. Vârstnicii intrau imediat la canon, pe care îl făceau parţial în biserica satului.

Tinerii pecheni se organizau în cete mari şi petreceau toată noaptea împreună. O bună parte din ei se urcau pe costişa din marginea satului, de unde dădeau drumul la vale unor roţi mari, înfăşurate în cârpe îmbibate cu petrol. Roţile, aprinse, se rostogoleau spre sat arzând ca nişte uriaşe cercuri de foc, în jurul cărora flăcăii jucau şi chiuiau. Toţi purtau făclii în mână şi le agitau ritmic, în funcţie de cadenţa jocului, ori la întâmplare, pur şi simplu. În jurul focului se aşezau şi mesele, căci fiecare flăcău îşi aducea de acasă o cantitate suficientă de mâncare şi băutură. După cum spun sătenii, pe vremuri se făcea un singur foc mare. Ceilalţi flăcăi umblau prin sat – tot în cete şi tot cu făclii mari, aprinse, cântând şi chiuind, la fel ca şi prietenii lor de pe costişă. Ei nu rostogoleau însă roata aprinsă, ci o aşezau exact într-o răscruce de drumuri, unde o lăsau să ardă până la epuizare.

Deseori, flăcăii mai furau şi roţi bune, de pe la căruţele gospodarilor aflaţi în zonă. Se pare că pe vremuri se foloseau la acest ritual numai roţi furate. Fetele nu participau la focurile de pe costişă. Ele se alăturau doar cetelor de flăcăi care jucau pe la răspântii în jurul roţilor aprinse, iar la miezul nopţii îşi făceau „ursita”, punând lumânări aprinse pe ghizdeaua fântânii şi privind adânc, în luciul apei. După ce terminau

fetele, începeau băieţii. Totul se desfăşura în deplină linişte, cu multă seriozitate şi respect faţă de ritual.

Obiceiurile acestea derivă dintr-o structură tematică comună, au avut în trecut o oarecare răspândire în spaţiul zonei Covurlui și s-au conservat într-o formă pură până în preajma Celui de-al doilea Război Mondial (Sursa: https://www.calauza.edj.ro/).

ANEXA 3 - ANALIZA CONDIȚIILOR SPECIFICE PRIVIND COMUNA PECHEA

Relieful

Comuna Pechea se afla în câmpia Tecuciului, în zona central vestică a Ţinutului Covurluiului. Comuna este așezată pe zona de șes, fiind înconjurata de dealuri la est şi nord.

Câmpia Tecuciului este o subdiviziune a Câmpiei Romane şi este o câmpie subcolinară de terase, slab fragmentată şi alcătuită dintr-un complex de alte patru terase.

Văile care fragmentează câmpia Tecuciului sunt paralele şi orientate de la nord la sud şi nu au apă decât la viituri. Câmpia Tecuciului are aspect de golf, pătrunzând adânc în partea de sud-vest a Podişului Moldovei, între Colinele Tutovei la nord şi nord-vest şi Podişul Covurlui la est. Ca unități geomorfologice sunt întâlnite Câmpia Cuca, Câmpia Lozovei şi Câmpia Tecuciului de est.

Altitudinile pe care le atinge relieful în acest areal coboară sub 82m, iar trăsătura esențială a zonei o constituie predominarea versanților care converg spre firul văii Pechea prin care curge pârâul Suhu.

Pe teritoriul comunei se regăsesc trei zone caracteristice ale reliefului, zona de luncă, zona de câmpie înaltă şi zona de trecere de la luncă la câmpie.

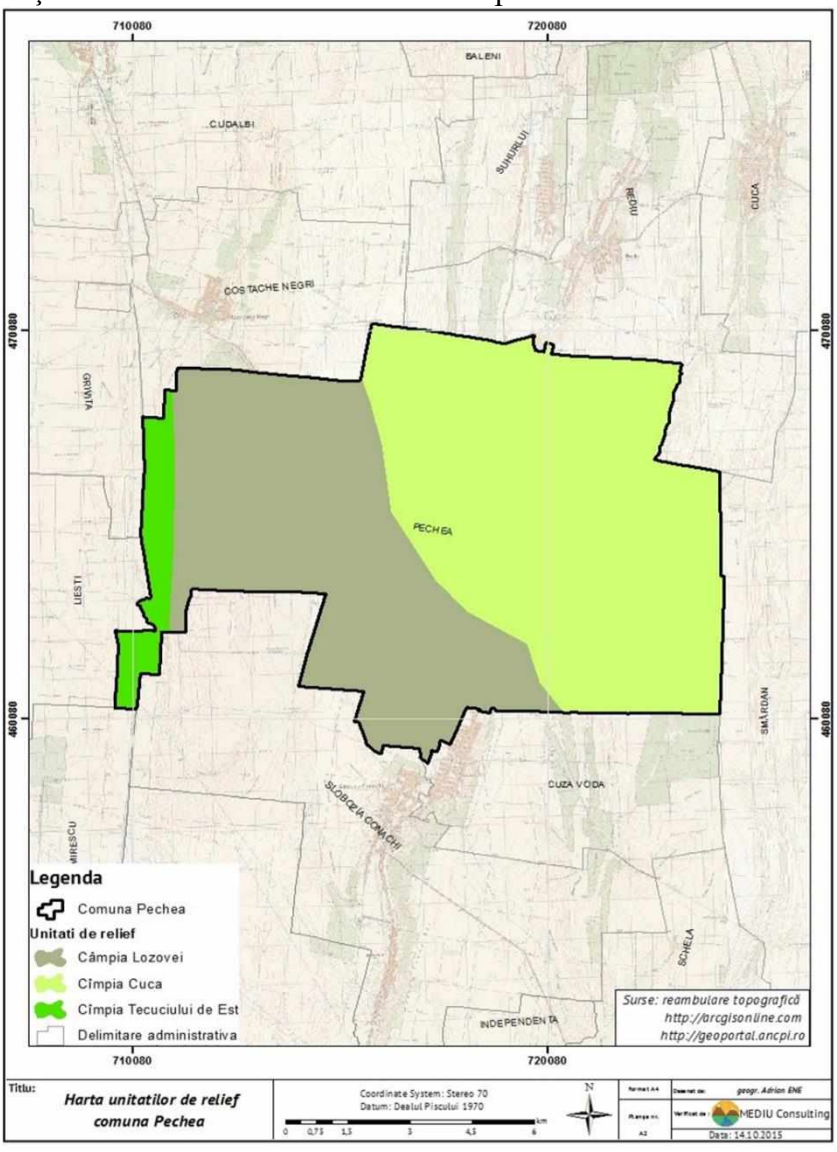

Figura 1. Harta unităților de relief (Sursa: Raport de mediu PUG actualizare comuna Pechea, judeţul Galaţi)

Geologia

Din punct de vedere geologic zona este constituită în suprafață din depozite cuaternare de natură eoliană (pământuri cu structură loessoidă - prafuri argiloase, argile prăfoase, prafuri nisipoase şi nisipuri), care reazemă în adâncime pe depozite aluvionare (prafuri argiloase, argile, argile prăfoase şi nisipuri).

Din punct de vedere tectonic comuna Pechea este situată înspre extremitatea nordică a Promontoriului Dobrogean, (unitate consolidată de vorland) delimitat de faliile:

- Trotuşului spre nord şi care are un traseu cu orientare vest - nord-vest - est - sud-est (Adjud - Ghidigeni – Oancea);
- falia Peceneaga – Camena spre vest;
- falia Sf. Gheorghe – Galați la est.

Din punct de vedere seismic: teritoriul este afectat de mişcările – cutremurele moldavice, ale căror focare sunt tributare zonei Vrancea, cu hipocentre la adâncimi de cca. 60 – 150 km. (Sursa Raport de mediu Plan Urbanistic General actualizare Comuna Pechea, Judeţul Galaţi 2014)

Conform Strategiei de dezvoltare a județului Galați 2021-2028, alunecările de teren din județ pot afecta considerabil infrastructura edilitară și căile de comunicații. Astfel, Planul de Analiză și Acoperire a Riscurilor din județul Galați a identificat comuna Pechea printre zonele de manifestare a alunecărilor de teren.

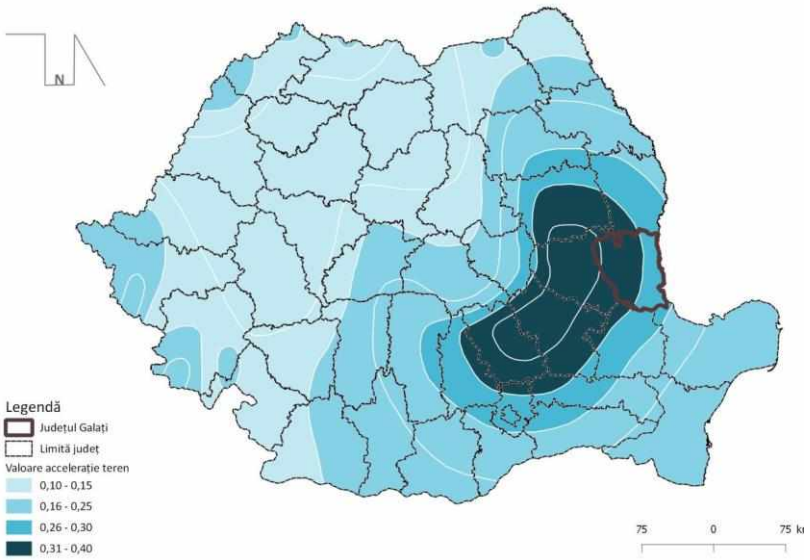

Figura 2. Valorile de vârf ale accelerației terenului pentru cutremure cu IMR de 225 ani. (Sursa: Strategiei de dezvoltare a județului Galați 2021-2028)

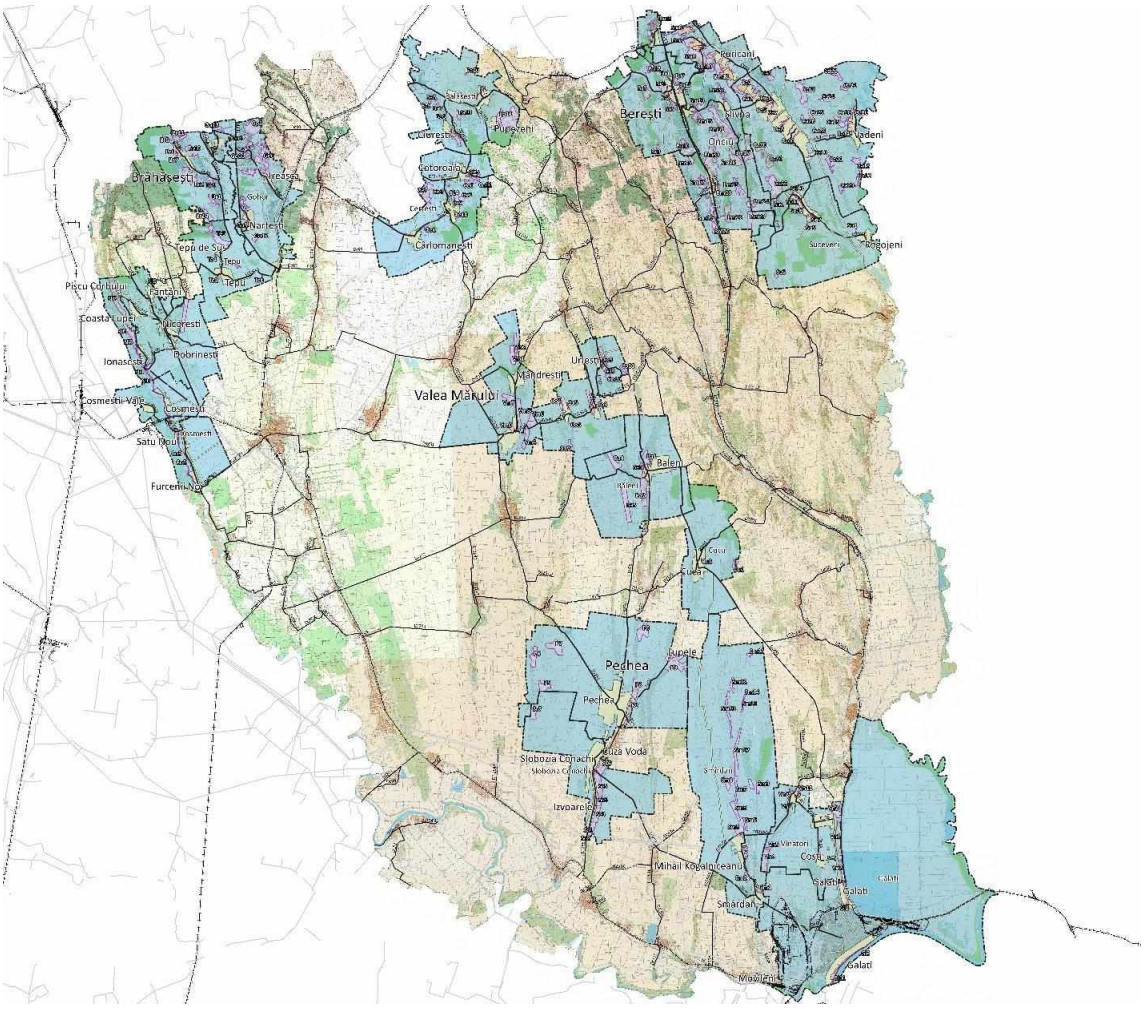

Figura 3. Harta de risc la alunecări de teren – județul Galați (Sursa: Strategiei de dezvoltare a județului Galați 2021-2028)

De asemenea, comuna Pechea este vulnerabilă la inundații de-a lungul principalelor văii Suhurlui.

În perioada 2010-2015 au fost realizate o serie de măsuri ce au vizat punerea în siguranță a unor lucrări de infrastructură hidrotehnică. În cadrul Planului de Management al Riscurilor la Inundații în bazinul hidrografic Prut-Bârlad au fost propuse măsurile RO_M09-2 Râul Suhu - *Realizarea de noi acumulări nepermanente de mici dimensiuni – finalizare acumulare nepermanentă Suhurlui, amonte localitatea*

Pechea respectiv RO_M11-3 Râul Suhu - *Măsuri de stabilizare a albiei – consolidări de mal, amenajare râul Suhu confluență cu Geru, amonte Pechea. (*Sursa: Strategiei de dezvoltare a județului Galați 2021-2028). Harta de mai jos realizează o sinteză a principalelor categorii de hazarduri naturale întâlnite în județul Galați.

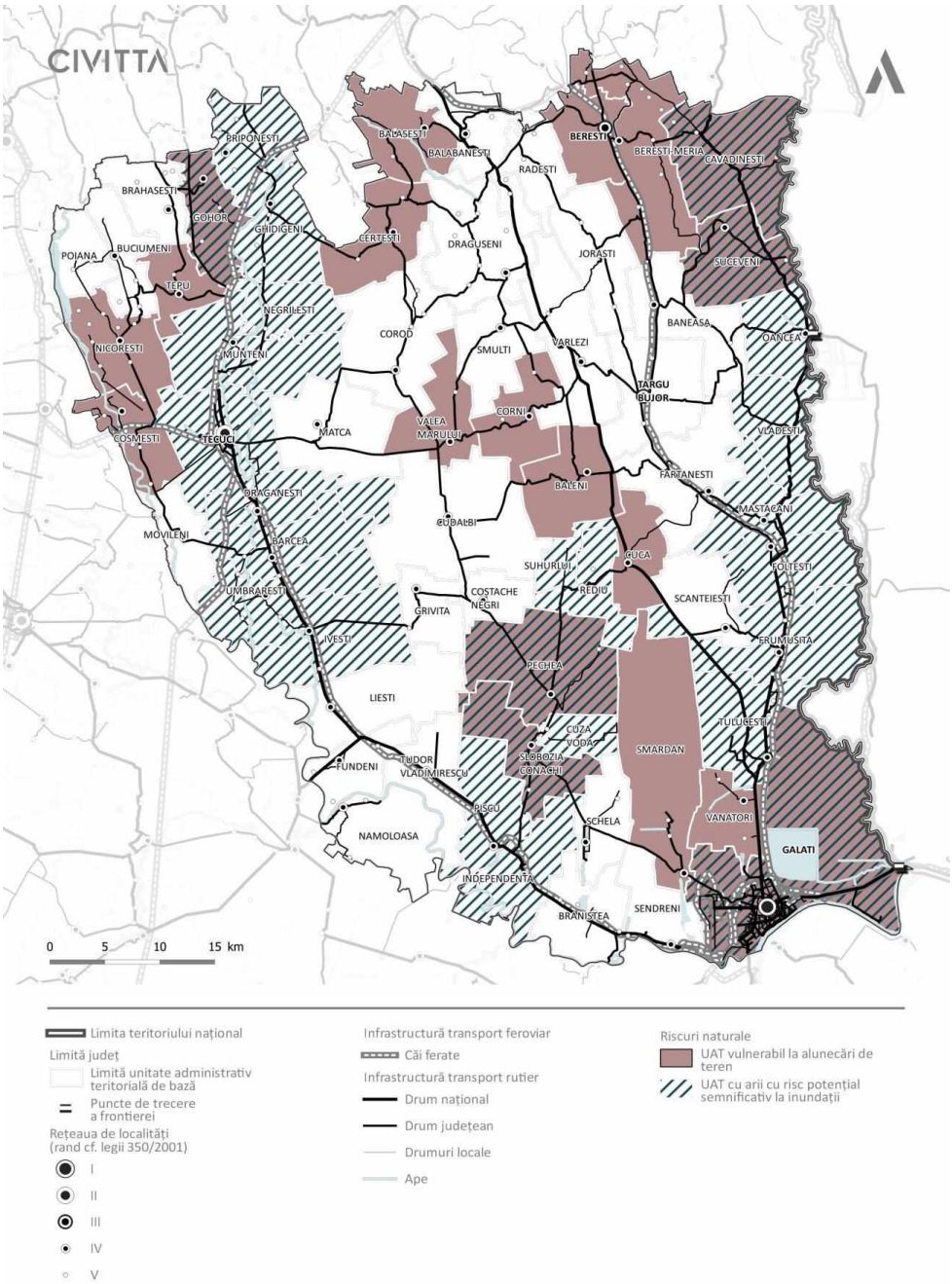

Figura 4. Harta riscurilor naturale (Sursa: Strategiei de dezvoltare a județului Galați 2021-2028)

Din punct de vedere hidrogeologic, zona se caracterizează prin prezența la adâncimi variabile a unei pânze de apă subterană cu nivel hidrostatic variabil pe verticală:

-la nivelul satului Pechea începând cu adâncimea de cca. 1,00 m, în partea de sud a comunei, în zona de luncă a pârâului Suhu, în rest pe teritoriul comunei apa subterană a fost interceptată între adâncimile de 2,60 – 5,00 m;

- la nivelul satului Lupele începând cu adâncimea de cca. 1,50 m în zona de luncă şi la 7– 8 m în zona de trecere;

Existența nivelului apei subterane la adâncimi reduse față de cotele terenului natural, determină dificultăți la fundarea construcțiilor în zona de luncă. Se adaugă şi aspectul legat de cotele arealului care favorizează în diferite zone acumularea şi stagnarea apelor de precipitații şi un drenaj deficitar.

Apa

Rețeaua hidrografică a comunei Pechea este alcătuită de râuri ce fac parte din bazinul hidrografic al râului Siret străbătând comuna Pechea pe direcția N-S.

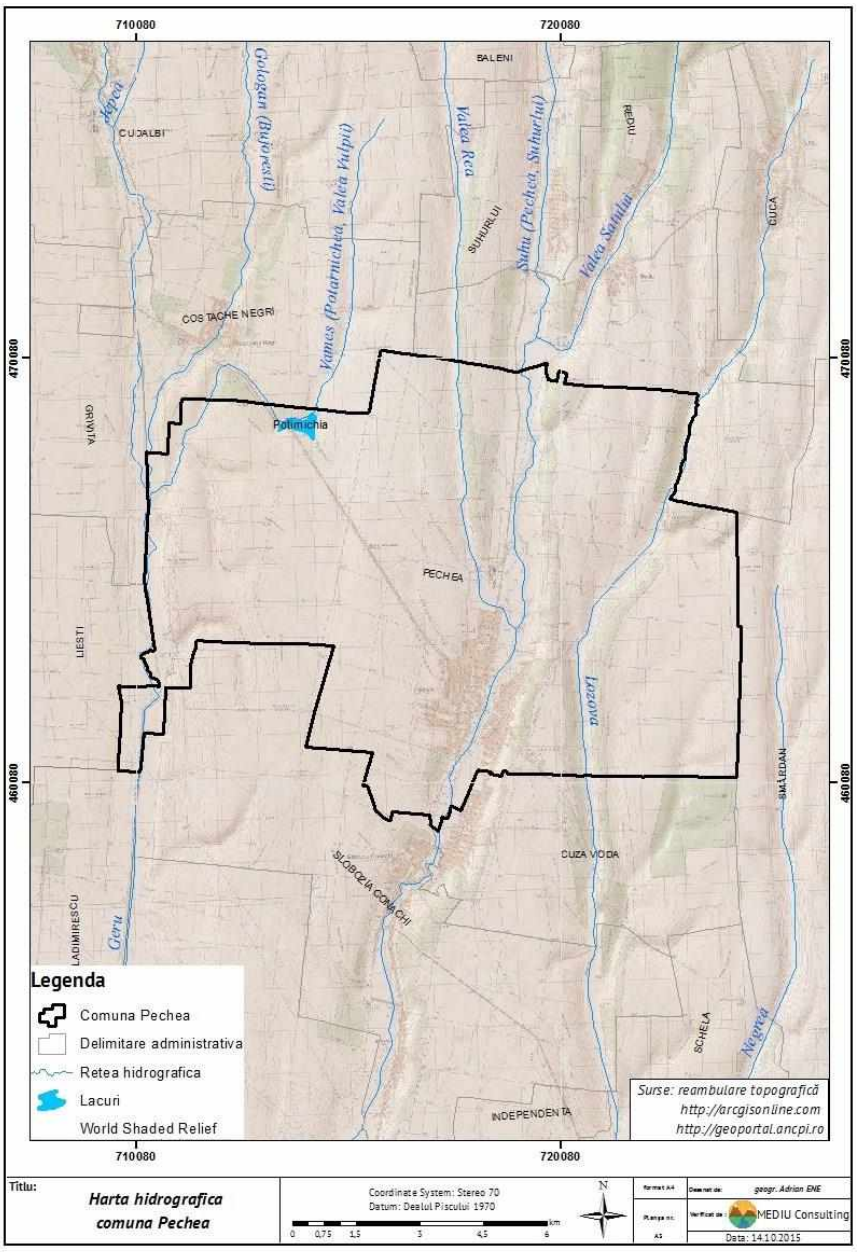

Figura 5. Harta hidrografică comuna Pechea. (Sursa: Raport de mediu PUG actualizare comuna Pechea, judeţul Galaţi)

Rețeaua hidrografică a comunei Pechea este compusă din:

- Râul Suhurlui;
- Râul Geru;
- Valea Imbrului;
- Valea Grajdului;
- Valea Lozovei.

Pe teritoriul comunei Pechea se regăseşte acumularea Potârnichea, cu o suprafață de 12 ha, având folosință piscicolă şi acumularea nepermanentă Lupele, amplasată în aval de satul Lupele, pe pârâul Lozova. (Sursa Raport de mediu Plan Urbanistic General actualizare Comuna Pechea, judeţul Galaţi 2014).

Conform Raportului privind starea mediului în județul Galați în anul 2014, evoluția calității cursurilor de apă şi a apelor subterane din județ cunoaşte o îmbunătățire comparativ cu anii precedenți. Teritoriul administrativ al comunei Pechea este nominalizat ca făcând parte din categoria Zone vulnerabile la poluarea cu nitrați-localități din județul Galați.

Apa destinată consumului de către populație

În prezent la nivelul comunei Pechea beneficiază de alimentare cu apă în sistem centralizat - parțial pentru populație, cu o lungime de 57,9 km având două surse de alimentare.

Front captare Pechea: alcătuit din 4 puțuri de 150 m adâncime, cu o capacitate medie pe put de 19 m³/h; în prezent funcționează doar 3 puțuri;

Aducțiune:

- Conducte de polietilena 90 mm, PVC 210 mm - 2,3 km de la puțuri la stația de pompare;

- Conducte polietilena 125,160 mm – 5,8 km de la stația de pompare la rezervorul de 750 m3

- Conducta de aducțiune Dn 300 mm, conectata la ambele aducțiuni aferente zonei de alimentare cu apa Galați, respectiv Dn 1000 mm şi Dn 1200 mm, realizat pe POS Mediu, finanțat prin Fondul de Coeziune. Lungimea aducțiunii este de aproximativ 4,5 km.

Staţia de pompare SP2: are rolul de a distribui apa în rețeaua localităților Slobozia Conachi, Cuza Voda, o parte a localității Pechea, precum şi alimentarea prin intermediul stației de pompare SP3 a rezervorului existent de 750 m3 situat în localitatea Pechea.

Staţia de pompare SP3: este o stație de pompare tip, "booster", amplasată în localitatea Pechea, lângă grupul școlar Costachi Conachi şi are rolul de a alimenta rezervorul existent de 750 m3 din gospodăria existenta de apa GA2.

Gospodăria de apa GA2: este amplasata pe teritoriul localității Pechea şi cuprinde un Rezervor de înmagazinare 750 m3 şi o Stația de clorinare.

Reţeaua de distribuţie apa potabilă: este amplasată în intravilan, pe străzile existente din localitate la limita proprietăților.

Distribuția apei este realizată printr-o rețea mixta (inelara şi ramificata), lungimea rețelei pentru localitatea Pechea L = 57,9 km. Diametrele conductelor sunt cuprinse intre 63 mm – 315 mm. Pe întreaga rețea de distribuție sunt 95 cămine de vane, de golire, de aerisire, 4112 branșamente şi 87 de hidranți supraterani.

Ape uzate

Comuna Pechea dispune de un sistem centralizat de canalizare a apelor uzate menajere realizat pe POS Mediu, finanțat prin Fondul de Coeziune. Lungimea totala a rețelei de canalizare a localității Pechea este L = 49.203 + 2.700 m. Rețeaua de canalizare pentru aglomerarea Pechea este realizată din conducte PVC

pentru curgere gravitațională cu diametre cuprinse intre 250 şi 500 mm, iar pentru conductele de refulare din polietilena de înalta densitate PEID Dn 110 – 280 mm.

Pentru asigurarea colectării şi transportului apelor uzate menajere către stația de epurare, din cauza pantelor terenului natural, s-au realizat stații intermediare de pompare a apelor uzate.

Stațiile de pompare sunt de tip cheson circular din beton armat, echipate cu instalații hidraulice, mecanice, ventilații, electrice şi de automatizare care permit funcționarea automatizata în condiții de eficientă şi siguranță maxime.

Stația de epurare ape uzate menajere deservește localitatea Pechea dar şi localitățile limitrofe, şi este

Aer

Din punct de vedere climatic, zona comunei Pechea aparține sectorului de climă temperat continentală, atât datorită poziției geografice estice în cadrul țării, cât şi datorită predominării influenței directe a maselor de aer continental, de origine asiatică. Cantitățile medii anuale de precipitații sunt 400 - 550 mm, iar repartiția lor este foarte neregulată, cu alternanțe ploioase şi secetoase şi cu o mare frecvență a ploilor

torențiale, ceea ce se reflectă în ritmul şi intensitatea proceselor de versant. Temperatura medie anuală calculată pe o perioadă de 70 de ani, este la Galați de 10ºC si la Tecuci de 9,8 ºC. Temperatura medie a verii este cuprinsă între 21 ºC la Tecuci şi 21,3 ºC la Galați. În timpul iernii, deasupra județului Galați vin din nord si nord-est mase de aer rece care produc scăderi de temperatură care oscilează între 0,2-3 ºC. Temperatura medie lunară este mai scăzută în ianuarie când are valori de -3 -4 ºC. Temperatura medie a lunii iulie este de 21,7 ºC. În timpul anului sunt cca. 210 zile cu temperaturi de peste 10 ºC.

Repartiția anuală a precipitațiilor este neuniformă, cele mai mari cantități de apă cad în anotimpul de vară, sub formă de averse. Vântul predominant este Crivățul, care reprezintă 29% din frecventa anuală a vânturilor. Al doilea vânt predominant este cel din sud, cu o frecventă de 16% si bate mai mult vara si este destul de uscat.

În ceea ce privește calitatea aerului, în cadrul Raportului privind Starea mediului în județul Galați pentru anul 2018, care are la bază monitorizare a calității aerului prin intermediul stațiilor de trafic, urban și industrial, care fac parte din Rețeaua Națională de Monitorizare a Calității Aerului amplasate în municipiile Galați și Tecuci, nu au fost disponibile informații privind calitatea aerului în comuna Pechea. Totuși, analiza evoluției concentrațiilor medii anuale pentru poluanții monitorizați, în perioada 2011-2018, relevă faptul că la nivelul județului Galați nu există modificări majore privind calitatea aerului, valorile înregistrate situându-se, în majoritatea cazurilor, mult sub valorile limită sau valorile țintă impuse de legislația națională în domeniul calității aerului.

Principalele surse de poluare a aerului la nivelul comunei Pechea sunt reprezentate de:

- Arderea combustibililor fosili în gospodării, ca sursă de încălzire (sursă de impurificare a atmosferei cu oxizi de azot, oxizi de sulf, monoxid de carbon, pulberi);

- Activitățile legate de creșterea animalelor, în principal gestiunea dejecțiilor animale (dejecțiile cu conținut important de amoniac şi nitrați) în cele două sate aparținătoare;

- Surse mobile, reprezentate de traficul auto din zonă şi utilajele folosite în agricultură.

2.4.1 Soluri

Solul comunei Pechea, are următoarele caracteristici: cernoziom carbonatic format în partea cea mai uscată a stepei de pajişti xerofile cu graminee, cernoziom cu profil normal și cernoziom degradat, cu profil de la moderat până la puternic erodat.

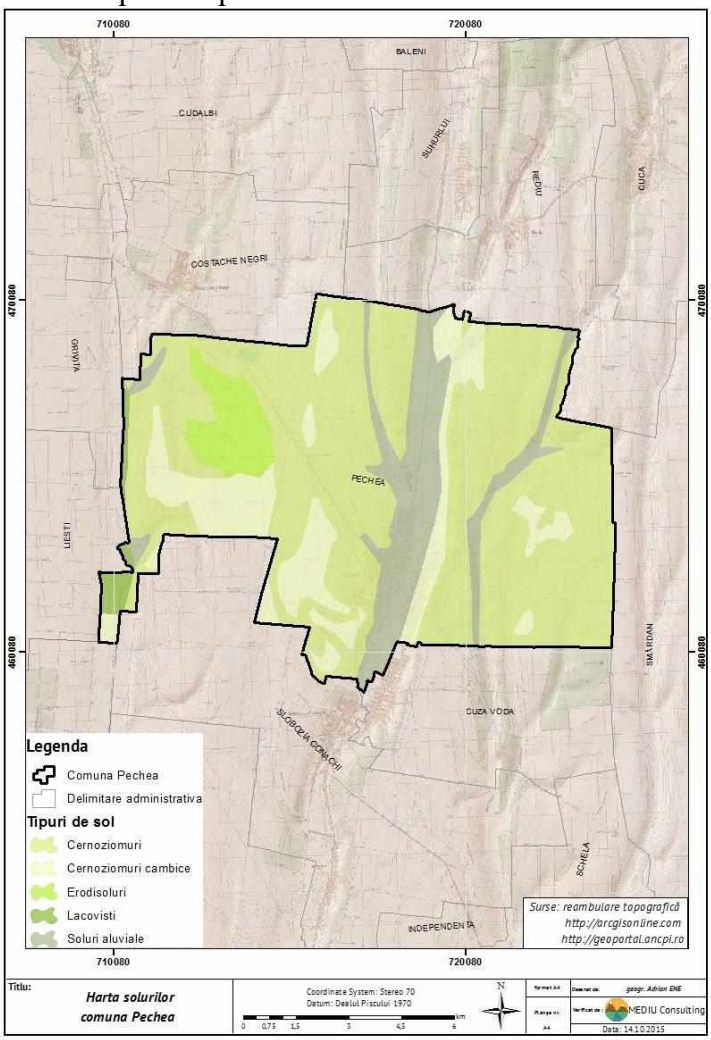

Figura 6. Harta solurilor comuna Pechea. (Sursa: Raport de mediu PUG actualizare comuna Pechea, judeţul Galaţi)

Sunt prezente, de asemenea, soluri coluviale sau aluvionare de pantă şi vale precum şi regosoluri şi psaneorogosoluri.

Conform Raportului privind starea mediului în județul Galați în anul 2020, evoluția calității solului din județ cunoaşte o îmbunătățire sensibilă comparativ cu anii precedenți În perioada 2014 – 2017, O.J.S.P.A. Galați a întocmit studii pedologice şi agrochimice pentru U.A.T. din județ, din care a rezultat, pentru U.A.T. Pechea, aprovizionarea solurilor din studiile agrochimice cu necesarul de azot, fosfor și potasiu (reacția solului variind de moderat acidă la slab alcalină).

Solul din zona comunei Pechea prezintă unele probleme de poluare, ca efect al diferitelor activităților antropice desfăşurate în trecut:

- practicarea unei agriculturi intensive,
- utilizarea nerațională a îngrăşămintelor,
- mecanizarea nerațională;
- utilizarea necorespunzătoare de îngrăşăminte chimice pentru fertilizare (cu efect negativ asupra solului și a apelor freatice şi de suprafață);
- dereglarea sistemului hidric şi hidrogeologic al solului;

- utilizarea şi exploatarea sistemelor de irigaţii fără utilizarea concomitentă a sistemelor de desecare care au condus la accentuarea salinizării secundare.

Vegetația și fauna

Vegetaţia comunei Pechea

Vegetația naturală este specifică zonei de stepă cu coline arse de soare în perioada verii, afectate de crivățul aspru în timpul iernii. Microzona Pechea primeşte o cantitate redusă de precipitaţii favorizând astfel răspândirea plantelor ierboase sau lemnoase cu organe subterane pentru păstrarea apei şi a substantelor nutritive.

Vegetaţia variază în functie de formele de relief si de microclimat. Astfel, pe vale se întâlneşte o vegetație specifică malurilor apelor curgătoare: salcia albă (Salix alba), cornaciul (Trapa), troscotul de apă((Polygonum aviculare), papura (Typha), pipirigul (Schoenoplectus lacustris), cucuta de apă, crinul de baltă ş.a. Coastele sunt acoperite cu plantaţii de salcim.

În anii din urmă au fost plantate perdele de salcâm pe o suprafaţă de aproximativ 300 ha pe coasta dealului Pechei, pentru încetini procesul de eroziune liniară. La o distanţă de 5 km de comună se află pădurea „Balțatu“, cu o suprafaţă de 351 ha, care cuprinde salcâm, în proporţie de 35 %, stejar, stejar brumăriu şi diverse alte esente. Nefiind o pădure deasă, cu o cantitate mare de lumină, aici creşte o floră ierboasă bogată şi variată (primăvara întâlnim ghiocelul, vioreaua, brebenelul, piciorul cocoşului, iar vara: garofiţa, ciulinul, lumânărica, iarba şarpelui, gușa porumbelului, pojarniţa ş.a.)

Între speciile foarte rare se numără bujorul românesc (Paeonia romanica) care constituie monument al naturii. Prin culturi se întâlnesc diferite specii ierboase ca: rapița sălbatică (Brassica napus), curcubeţica (Aristolochia clementis), ridichea sălbatică (Raphanus raphanistrum), neghina (Agrostemma githago), bozul (Sambucus ebulus), pălămida (Cirsium arvense), ruşcuţa (Adonis vernalis), turiţa (Agrimonia eupatoria), căpriţa (Chenopodium album), dracila ((Berberis vulgaris) ş.a. Acestea, în cea mai mare parte, dăunează culturilor făcând necesară extirparea lor cu ajutorul antidăunătorilor.

Fauna Comunei Pechea

Fauna cuprinde o bogată şi variată încrengătură de insecte care, în general, dăunează culturilor agricole: lăcuste, cosaşi, călugăriţe, greieri, gândacul de bălegar.

Dintre păsările cele mai răspândite în zona de stepă şi silvo-stepă se numără: vrabia de casă, prepelița, potârnichea, graurul, pupăza, cioara, coțofana, sticletele, cucul, sfrinciocul roşietic, pițigoiul mare, mierla neagră şi mierla gulerată, turturica, ciocănitoarea de grădină, uliul păsărelelor, fazani, iar dintre mamifere mai răspândite sunt rozătoarele: popândăul, hrinciogul, șoarecele de câmp ş.a.

În pădure se întâlnesc: vulpea, căpriorul, porcul mistret ş.a.

Biodiversitate

Pe teritoriul administrativ al comunei Pechea nu există arii naturale protejate. Cea mai apropiată arie naturală protejată este Situl de importanță avifaunistică ROSPA 0071 Lunca Siretului Inferior şi situl de importanță comunitară ROSCI0162 Lunca Siretului Inferior, situat la o distanță de cca. 10 km sud față de limita teritoriului administrativ al Comunei.

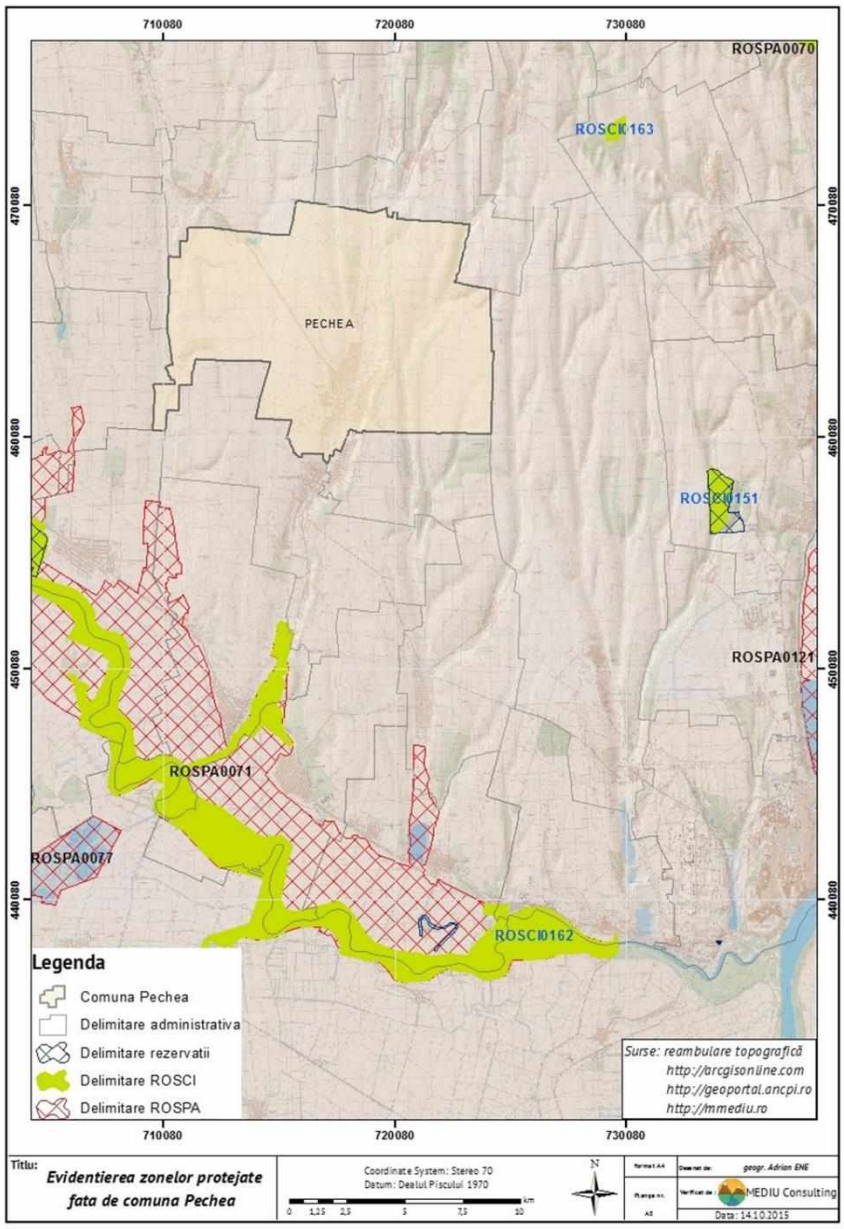

Figura 7. Evidențierea zonelor protejate față de comuna Pechea. (Sursa: Raport de mediu PUGactualizare comuna Pechea, judeţul Galaţi)

ANEXA 4 – Mandate aleși locali – 1992 – 2023

ANEXA 4.a la Statul comunei Pechea, județul Galați.

Componența nominală, perioada/perioadele de exercitare a mandatelor aleşilor locali de la nivelul comunei Pechea, județul Galați, precum și apartenența politică a acestora, începând cu anul 1992:

PRIMARI:

a) mandatul 1992-1996:

Nr.crt.	Numele și prenumele	Data nașterii	Apartenență politică	Perioada
1	ANDREI ION	22.03.1950	F.S.N	1992-1994
2	MANEA PETRACHE	10.10.1938	P.S.D.R	1994-1996

b) mandatul 1996-2000:

Nr.crt.	Numele și prenumele	Data nașterii	Apartenență politică	Perioada
1	MARINESCU IOAN	21.11.1927	P.S.M	1996-2000

c) mandatul 2000-2004:

Nr.crt.	Numele și prenumele	Data nașterii	Apartenență politică	Perioada
1	MANEA VASILE	19.11.1951	ApR	2000-2004

d) mandatul 2004-2008:

Nr.crt.	Numele și prenumele	Data nașterii	Apartenență politică	Perioada
1	MANEA VASILE	19.11.1951	P.S.D.	2004-2008

e) mandatul 2008-2012:

Nr.crt.	Numele și prenumele	Data nașterii	Apartenență politică	Perioada
1	BOLDEA IANCU	08.11.1961	P.N.L.	2008-2012

f) mandatul 2012-2016:

Nr.crt.	Numele și prenumele	Data nașterii	Apartenență politică	Perioada
1	MARIN NICOLAE	27.06.1973	P.P.D.D.	iunie 2012-februarie 2013
2	MÂNCILĂ MIHĂIȚĂ	08.08.1971	P.P.D.D.	martie -2013 -2016

g) mandatul 2016-2020:

Nr.crt.	Numele și prenumele	Data nașterii	Apartenență politică	Perioada
1	MÂNCILĂ MIHĂIȚĂ	08.08.1971	P.S.D.	2016-2020

h) mandatul 2020-2024:

Nr.crt.	Numele și prenumele	Data nașterii	Apartenență politică	Perioada
1	MÂNCILĂ MIHĂIȚĂ	08.08.1971	P.S.D.	2020-

ANEXA 4.b la Statul comunei Pechea, județul Galați.

Componenţa nominală, perioada/perioadele de exercitare ale mandatelor aleşilor locali de la nivelul comunei Pechea, județul Galați, precum şi apartenenţa politică a acestora, începând cu anul 1992.

I. CONSILIERI LOCALI:

a) mandatul 1992-1996:

Nr.crt.	Numele și prenumele	Data nașterii	Apartenență politică	Perioada
1	PAVEL LAURENȚIU	09.06.1940	F.S.N.	1992-1996
2	MEHEDINȚI IONEL	26.02.1939	F.S.N.	1992-1996
3	OANĂ NECULAI	01.01.1935	F.S.N.	1992-1996
4	CRIȘAN IONEL	11.03.1953	F.S.N.	1992-1996
5	MANOLACHE DUMITRU	28.01.1936	F.S.N.	1992-1996
6	NEDELCU GHEORGHE	29.11.1954	F.S.N.	1992-1996
7	DINU PETRACHE	08.01.1931	F.S.N.	1992-1996
8	CRĂCIUN NECULAI	21.03.1941	F.S.N.	1992-1996
9	MARIN VASILE	23.03.1931	F.S.N.	1992-1996
10	STAN GHEORGHE	12.03.1925	F.S.N.	1992-1996
11	MIHAI GHIȚĂ	07.12.1937	F.S.N.	1992-1996
12	IONESCU PARASCHIV	26.01.1959	P.N.L.	1992-1996
13	MIHAI CONSTANTIN	08.08.1950	P.N.L.	1992-1996
14	MANEA PETRACHE	10.10.1938	F.S.N.	1992-1996
15	CĂLIN SANDU	02.12.1936	P.N.L.	1992-1996
16	NECULA GICĂ	27.11.1951	P.N.L	1992-1996
17	CRIȘAN MANEA	03.01.1950	F.S.N.	1992-1996
18	NEGOIȚĂ C. ION	22.09.1950	F.S.N.	1992-1996
19	TEODORAȘCU DUMITRU	28.03.1945	P.E.	1992-1996

b) mandatul 1996-2000:

Nr.crt.	Numele și prenumele	Data nașterii	Apartenență politică	Perioada
1	TALAȘMAN CEZAR	01.06.1941	P.S.M.	1996-2000
2	CĂLIN VASILE	20.10.1940	P.S.M.	1996-2000
3	MIHAI ALEXANDRU	15.02.1946	P.S.M.	1996-2000

4	GHEORGHIU ION	12.06.1934	P.S.M.	1996-2000
5	NEAGU NECULAI	19.09.1929	P.S.M.	1996-2000
6	GAVRILĂ ȘTEFAN	15.02.1941	P.S.M.	1996-2000
7	TALAȘMAN VASILICA	02.01.1050	P.S.M.	1996-2000
8	MANEA PETRACHE	10.10.1938	P.D.S.R.	1996-2000
9	DINU SIMION	16.05.1952	P.D.S.R.	1996-2000
10	ILIE NEDELCU	14.04.1951	P.D.S.R.	1996-2000
11	NEDELCU GHEORGHE	29.11.1954	P.D.S.R.	1996-2000
12	CRIȘAN IONEL	11.02.1953	P.D.S.R.	1996-2000
13	NECULACHE ANDRONACHE	25.07.1937	P.D.S.R.	1996-2000
14	IVAN ION	15.10.1954	C.D.-P.N.L.	1996-2000
15	COVALEA VASILE	19.06.1961	P.S.	1996-2000
16	MUȘAT IONEL	11.09.1957	P.D. -F.S.N.	1996-2000
17	DELEGEANU ION	18.07.1951	P.D. -F.S.N.	1996-2000
18	CRĂCIUN DRĂGAN	22.07.1948	P.D.A.R.	1996-2000
19	DAMIAN DUMITRU	03.09.1961	P.N.L.-Cîmpeanu	1996-2000

c) mandatul 2000-2004:

Nr.crt.	Numele și prenumele	Data nașterii	Apartenență politică	Perioada
1	NEDELCU GHEORGHE	29.11.1954	ApR	2000-2004
2	ILIE NEDELCU	14.04.1951	ApR	2000-2004
3	DAMIAN DUMITRU	03.09.1961	ApR	2000-2004
4	CRIȘAN SANDU	04.08.1962	ApR	2000-2004
5	MEHEDINȚI PETRIA	17.09.1944	ApR	2000-2004
6	MARIN MARIANA	22.10.1969	ApR	2000-2004
7	GAVRILĂ ION	12.03.1943	ApR	2000-2004
8	CĂLIN VASILE	20.10.1940	ApR	2000-2004
9	PETCU DUMITRU	23.05.1973	ApR	2000-2004
10	BOLDEA IANCU	08.11.1961	P.N.L.	2000-2004
11	CRIȘAN DUMITRACHE	30.12.1956	P.N.L.	2000-2004
12	FUSARU GEORGETA	13.09.1946	P.N.L.	2000-2004
13	MANOLACHE BEJAN	16.03.1957	P.N.L.	2000-2004
14	DINU ANICA	17.08.1946	P.N.L.	2000-2004
15	MANEA PETRACHE	10.10.1938	P.D.S.R.	2000-2004
16	CRIȘAN IONEL	11.02.1953	P.D.S.R	2000-2004
17	DINU SIMION	16.05.1952	P.D.S.R	2000-2004
18	MANOLACHE ION	20.02.1938	P.D.S.R	2000-2004
19	CRIȘAN SĂNDEL	04.08.1967	ApR	2000-2004

d) mandatul 2004-2008:

Nr.crt.	Numele și prenumele	Data nașterii	Apartenență politică	Perioada
1	BOLDEA IANCU	08.11.1961	P.N.L	2004-2008
2	CRIȘAN DUMITRACHE	30.12.1956	P.N.L	2004-2008
3	CRIȘAN IONEL	11.02.1953	P.S.D	2004-2008
4	CRIȘAN MANEA	03.01.1950	P.S.D	2004-2008
5	DINU ANICA	17.08.1946	P.N.L	2004-2008
6	DINU SIMION	16.05.1952	P.S.D	2004-2008
7	DOROJAN CORNEL	13.10.1944	P.N.L	2004-2008
8	FUSARU GEORGETA	13.09.1946	P.N.L	2004-2008

9	GAVRILĂ ION	12.03.1943	P.S.D	2004-2008
10	ILIE NEDELCU	14.04.1951	P.S.D	2004-2008
11	MANEA PETRACHE	10.10.1938	P.S.D	2004-2008
12	MANOLACHE IOAN	20.02.1938	P.S.D	2004-2008
13	MEHEDINTI PETRIA	17.09.1944	P.S.D	2004-2008
14	MIHAI CONSTANTIN	08.08.1950	P.D	2004-2008
15	MIHAI FLORENTIN-GABRIEL	18.02.1973	P.N.L	2004-2008
16	NECULA IORDACHE	01.01.1960	P.D	2004-2008
17	NEDELCU GHEORGHE	29.11.1954	P.S.D	2004-2008

e) mandatul 2008-2012:

Nr.crt.	Numele și prenumele	Data nașterii	Apartenență politică	Perioada
1	BOLDEA GHEORGHE	05.01.1948	P.N.L.	2008-2012
2	CRIȘAN DUMITRACHE	30.12.1956	P.N.L.	2008-2012
3	CRIȘAN IONEL	11.02.1953	P.S.D	2008-2012
4	FRIGIOIU STELIANA	02.01.1941	PS.D.	2008-2012
5	FUSARU GEORGETA	13.09.1946	P.N.L.	2009-2012
6	IFRIM GABRIELA	29.06.1972	P.D.	2008-2012
7	TÎNJALĂ LENUȚA	23.03.1970	P.D.	2008-2012
8	MANEA TONEL	21.10.1970	P.N.L.	2008-2012
9	MANEA VASILE	19.11.1951	P.S.D.	2008-2012
10	MARIN NICOLAE	27.06.1973	A.P.R	2008-2012
11	MEHEDINȚI PETRIA	17.09.1944	P.S.D.	2008-2012
12	MUȘAT SANDU	07.03.1954	P.N.L.	2008-2012
13	NĂSTASE CORINA	07.02.1963	P.N.L.	2008-2012
14	PETCU DUMITRU	23.05.1973	P.D.	2008-2012
15	ROUĂ GHEORGHE	11.01.1968	P.S.D.	2008-2012
16	ȘTEFU GEORGEL	23.04.1961	P.D.	2008-2012
17	ȚÂRU GHEORGHE	10.02.1957	A.P.R	2008-2012

f) mandatul 2012-2016:

Nr.crt.	Numele și prenumele	Data nașterii	Apartenență politică	Perioada
1	ANGHELUȚĂ ȘTEFAN	02.04.1958	P.P.D.D	2012-2016
2	BARBU DUMITRU	08.10.1973	A.P.P.	2012-2016
3	BOLDEA IANCU	08.11.1961	U.S.L.	2012-2016
4	BRATU CATRINA	08.02.1975	P.P.D.D.	2012-2016
5	CRIȘAN NECULAI	02.11.1956	P.P.D.D.	2012-2016
6	ENACHE ION	19.02.1949	U.S.L.	2012-2016
7	ILIE CĂTĂLINA MARILENA	25.02.1980	P.P.D.D.	2012-2016
8	ILIE GHEORGHE	08.01.1964	U.S.L.	2012-2016
9	MANEA VIRGIL	16.06.1959	U.S.L.	2012-2016
10	MECA MARIN	08.08.1967	A.P.P.	2012-2016
11	MIHAI CONSTANTIN	08.08.1950	P.P.D.D.	2012-2016
12	NĂSTASE CORINA	07.02.1963	U.S.L.	2012-2016
13	NEAGU TINCA	28.07.1971	P.P.D.D.	**2014-2016**
14	SURUIANU CONSTANȚA	27.12.1970	P.P.D.D.	**2014-2016**
15	ȘTEFU GEORGEL	23.04.1961	A.P.P.	**2014-2016**

16	ȚÂRU GHEORGHE	10.02.1957	P.P.D.D	**2012-2016**
17	ZAMFIR SĂNDICA	12.03.1969	P.P.D.D.	**2012-2016**

g) mandatul 2016-2020:

Nr.crt.	Numele și prenumele	Data nașterii	Apartenență politică	Perioada
1	BARBU DUMITRU	08.10.1973	P.N.L.	2016-2020
2	CRIȘAN STANCIU	28.03.1958	P.N.L.	2016-2020
3	IFRIM GABRIELA	29.06.1972	P.S.D.	2016-2020
4	ILIE CĂTĂLINA MARINELA	25.02.1980	P.S.D.	2016-2020
5	IONAȘCU VIOREL	11.08.1969	P.N.L.	2016-2020
6	LUPU ION	22.11.1971	P.S.D.	2016-2020
7	MANEA PETRACHE	10.10.1938	P.S.D.	2016-2020
8	MANEA VIRGIL	16.06.1959	P.S.D.	2016-2020
9	MIHAI CONSTANTIN	08.08.1950	P.S.D.	2016-2020
10	MECA MARIN	08.08.1967	P.N.L.	2016-2020
11	NEAGU TINCA	28.07.1971	P.S.D.	2016-2020
12	PAȚILEA DANIELA	17.12.1978	P.N.L.	2016-2020
13	STOICA PAVEL	29.04.1953	P.N.L.	2016-2020
14	STOICA MIHALACHE	21.03.1970	P.S.D.	2016-2020
15	ȘTEFU SĂNDICA	07.04.1976	P.N.L.	2016-2020
16	ȚÂRU GHEORGHE	10.02.1957	P.S.D.	2016-2020
17	ZAMFIR SĂNDICA	12.03.1969	P.S.D.	2016-2020

h) mandatul 2020-2024:

Nr.crt.	Numele și prenumele	Data nașterii	Apartenență politică	Perioada
1	CRIȘAN DANIEL	25.01.1994	P.N.L.	2020-
2	ILIE CĂTĂLINA-MARILENA	25.02.1980	P.S.D.	2020-
3	IONAȘCU VIOREL	11.08.1969	P.N.L.	2020-
4	IONESCU COSMIN	21.05.1996	P.PRO ROMÂNIA	2020-
5	LUPU ION	22.11.1971	P.S.D.	2020-
6	MANEA VIRGIL	16.06.1959	P. PRO ROMÂNIA	2020-
7	MECA MARIN	08.08.1967	P.N.L.	2020-
8	MIHAI CONSTANTIN	08.08.1950	P.S.D.	2020-ianuarie 2023
8 bis	MIHAI ION	14.08.1958	P.S.D.	ianurie 2023-
9	MUȘAT IONEL	11.09.1957	P.S.D.	2020-
10	MUȘAT PAVEL–CRISTIAN	30.03.1982	P.S.D.	2020-
11	NEAGU TINCA	28.07.1971	P.S.D.	2020-
12	NEDELCU GHEORGHE	29.11.1954	P.S.D.	2020-
13	PELIN ADRIANA	03.07.1975	P.S.D.	2020-
14	PETCU RADU	13.03.1974	P.N.L.	2020-
15	ȚÂRU GHEORGHE	10.02.1957	P.S.D.	2020-
16	ȚÂRU LILIANA	09.06.1991	P.S.D.	2020-
17	ZAMFIR SĂNDICA	12.03.1969	P.S.D.	2020-

II. VICEPRIMARI:
a) mandatul 1992-1996:

Nr.crt.	Numele și prenumele	Data nașterii	Apartenență politică	Perioada
1	ILIE NEDELCU	14.04.1951	F.S.N.	1992-1996

.

b) mandatul 1996-2000:

Nr.crt.	Numele și prenumele	Data nașterii	Apartenență politică	Perioada
1	MANEA PETRACHE	10.10.1938	P.D.S.R.	1996-2000

c) mandatul 2000-2004:

Nr.crt.	Numele și prenumele	Data nașterii	Apartenență politică	Perioada
1	NEDELCU GHEORGHE	29.11.1954	A.P.R.	2000-2004

d) mandatul 2004-2008:

Nr.crt.	Numele și prenumele	Data nașterii	Apartenență politică	Perioada
1	NEDELCU GHEORGHE	29.11.1954	P.S.D.	2004-2008

e) mandatul 2008-2012:

Nr.crt.	Numele și prenumele	Data nașterii	Apartenență politică	Perioada
1	CRIȘAN STANCIU	28.03.1958	P.N.L.	2008-2012

f) mandatul 2012-2016:

Nr.crt.	Numele și prenumele	Data nașterii	Apartenență politică	Perioada
1	ȚÂRU GHEORGHE	10.02.1957	P.P.D.D.	2012-2016

g) mandatul 2016-2020:

Nr.crt.	Numele și prenumele	Data nașterii	Apartenență politică	Perioada
1	ȚÂRU GHEORGHE	10.02.1957	P.S.D.	2016-2020

h) mandatul 2020-2024:

Nr.crt.	Numele și prenumele	Data nașterii	Apartenență politică	Perioada
1	ȚÂRU GHEORGHE	10.02.1957	P.S.D.	2020-

Anexa 5 la Statutul Comunei Pechea

REGULAMENT PRIVIND ACORDAREA TITLULUI DE *"CETĂŢEAN DE ONOARE AL COMUNEI PECHEA "*, RESPECTIV A *"CERTIFICATULUI DE FIU/FIICĂ AL/A COMUNEI PECHEA"*

Art. 1

Titlul de "Cetăţean de onoare al Comunei Pechea", denumit în continuare **Titlu** reprezintă cea mai înaltă distincţie acordată de către Consiliul Local al Comunei Pechea.

Art. 2

Certificatul de "Fiu/fiică al/a Comunei Pechea ", denumit în continuare **Certificat** reprezintă distincţia acordată de către Consiliul Local al Comunei Pechea persoanelor născute în comuna Pechea, la împlinirea vârstei de 18 ani.

Art. 3

- Titlul şi Certificatul se pot acorda la iniţiativa:

a)primarului;

b)consilierilor locali;

c)unui număr de cel puţin 5% din numărul total al locuitorilor cu drept de vot înscrişi în Registrul electoral cu domiciliul sau reşedinţa în UAT Pechea.

Art. 4

Acordarea Titlului şi a Certificatului nu este condiţionată de cetăţenie, naţionalitate, vârstă, domiciliu, sex, religie, apartenenţă politică.

Art. 5

- Titlul şi Certificatul au următoarele caracteristici:

a)sunt personale;

b)sunt netransmisibile;

c)reprezintă un drept al titularului;

d)au valabilitate nedeterminată.

Art. 6

Sunt îndreptăţite să fie propuse pentru acordarea Titlului categoriile de persoane sau personalităţi care se găsesc în una din următoarele situaţii:

a)personalităţi cu recunoaştere locală, naţională sau internaţională care şi-au pus amprenta asupra dezvoltării comunei Pechea şi a imaginii acesteia;

b)personalităţi care, prin realizările lor deosebite, au făcut cunoscut numele Comunei Pechea, în ţară şi străinătate;

c)persoane care, prin acţiunile lor, au preîntâmpinat producerea de evenimente deosebit de grave sau prin sacrificiul suprem au salvat vieţile concetăţenilor lor, în comuna Pechea;

d)persoane care, prin acţiunile lor dezinteresate (donaţii, acţiuni umanitare etc.), au produs o îmbunătăţire simţitoare a condiţiilor de viaţă a locuitorilor comunei Pechea;

e) foşti deţinuţi politici sau veterani de război care prin activitatea lor ulterioară au un aport la realizarea unei imagini pozitive a comunei Pechea în lume;

f) sportivi din comuna Pechea care au obţinut rezultate deosebite în competiţii sportive internaţionale;

g) alte situaţii stabilite prin regulamentul de organizare şi funcţionare al consiliului local, după caz.

Art. 7

Nu pot deţine Titlul persoanele care se găsesc în una din următoarele situaţii:

a) condamnate prin hotărâre judecătorească definitivă pentru infracţiuni contra statului, crime împotriva umanităţii, fapte penale;

b) care au dosare pe rol, în cauze care ar leza imaginea Titlului; propunerea se va face după clarificarea situaţiei juridice.

Art. 8

(1)Persoanele prevăzute la art. 3 solicită acordarea Titlului sau a Certificatului prin depunerea unui dosar la unitatea administrativ-teritorială respectivă.

(2)Dosarul prevăzut la alin. (1) cu privire la acordarea Titlului cuprinde cel puţin următoarele înscrisuri:

a)actul de identitate (copie vizată în conformitate cu originalul);

b)curriculum vitae (în original);

c)certificat de cazier judiciar (în original);

d)actul de deces al celui propus, după caz (copie vizată în conformitate cu originalul).

(3) Dosarul prevăzut la alin. (1) cu privire la acordarea Certificatului cuprinde cel puţin următoarele înscrisuri:

a)actul de identitate (copie vizată în conformitate cu originalul);

b)curriculum vitae (în original).

(4) Persoanele prevăzute la art. 3, după înregistrarea dosarului, depun la secretarul general al unităţii administrativ-teritoriale proiectul de hotărâre de consiliu însoţit de referatul de aprobare şi dosarul prevăzut la alin. (2) sau (3).

(5) Proiectul de hotărâre prevăzut la alin. (4) este înscris pe ordinea de zi a şedinţelor consiliului dacă sunt îndeplinite prevederile art. 136 alin. (8) din Ordonanţa de urgenţă a Guvernului nr. 57/2019 privind Codul administrativ, cu modificările şi completările ulterioare.

(6) Proiectul de hotărâre prevăzut la alin. (4) este dezbătut în şedinţă ordinară sau extraordinară.

(7) Hotărârea privind acordarea Titlului sau a Certificatului, după caz, se adoptă cu majoritatea absolută a consilierilor consiliului local sau judeţean, după caz.

(8) Propunerile respinse nu pot fi reintroduse în dezbatere pe perioada mandatului în curs.

(9) Decernarea Titlului se face de către primarul comunei Pechea în cadrul şedinţelor ordinare sau extraordinare ale Consiliului Local Pechea.

(10)Acordarea Certificatului se face de către primarul comunei Pechea în cadrul unei festivităţi care se organizează de către primar.

Art. 9

Înmânarea Titlului se realizează după cum urmează:

a) preşedintele de şedinţă anunţă festivitatea ce urmează să se desfăşoare;

b) primarul comunei Pechea prezintă referatul de aprobare care a stat la baza propunerii Hotărârii Consiliului Local prin care s-a adoptat acordarea Titlului;

c) Primarul comunei Pechea înmânează diploma de "Cetăţean de onoare al Comunei Pechea " persoanei laureate sau persoanei care o reprezintă;

d)ia cuvântul persoana laureată sau reprezentantul acesteia;

e)pot să ia cuvântul şi alte persoane prezente care doresc să sublinieze pe scurt meritele laureatului;

f)laureatul sau, după caz, persoana care îl reprezintă este invitat/ă să scrie câteva rânduri în Cartea de onoare a Comunei Pechea.

Art. 10

Deţinătorii în viaţă ai Titlului dobândesc următoarele drepturi specifice:

a)dreptul de a lua cuvântul în şedinţele Consiliului Local al Comunei Pechea la dezbaterea materialelor care privesc întreaga comunitate;

b)dreptul de a participa la toate manifestările desfăşurate sub patronajul Consiliului Local al Comunei Pechea sau în care acesta este coorganizator;

c)dreptul de a călători gratuit pe toate mijloacele de transport în comun din comuna Pechea;

d)dreptul de a participa gratuit la toate manifestările cultural-sportive organizate de instituţiile aflate în subordinea consiliului local;

e)alte drepturi stabilite prin hotărârile Consiliului Local al Comunei Pechea.

Art. 11

Drepturile prevăzute la art. 6 încetează în următoarele situaţii:

a)decesul titularului;

b)retragerea Titlului.

Art. 12

Titlul se retrage în următoarele situaţii:

a)atunci când ulterior decernării apar incompatibilităţile prevăzute la art. 7 lit. a);

b)atunci când persoana laureată produce prejudicii de imagine sau de altă natură comunei Pechea, locuitorilor săi sau ţării.

Art. 13

Retragerea Titlului se face de către Consiliul Local al Comunei Pechea, după următoarea metodologie:

a)este sesizat Consiliul Local al Comunei Pechea de către persoanele menţionate la art. 3;

b)dezbaterea cazului se va face în cadrul comisiilor Consiliului local;

c)retragerea Titlului se va face prin hotărâre a consiliului judeţean/consiliului local, adoptată cu majoritate absolută, cu aplicarea prevederilor art. 8 pentru dezbaterea candidaturii;

d)la şedinţa consiliului va fi invitat deţinătorul Titlului, iar dacă va fi prezent i se va acorda cuvântul, la solicitarea sa.

Art. 14

Cetăţenii de onoare au datoria de a promova imaginea comunei Pechea.

Art. 15

Fiecare Cetăţean de onoare va planta un copac pe care va fi aplicată o plăcuţă cu numele acestuia.

Art. 16

Informaţiile publice referitoare la "cetăţenii de onoare" vor fi publicate şi în format electronic pe pagina de internet a unităţii administrativ-teritoriale respective.

Art. 17

Legitimarea cetăţenilor de onoare sa va face în baza unui înscris denumit brevet, semnat de către primarul comunei Pechea.

ANEXA 6

Situația economică la nivelul comunei Pechea

În vederea analizei activităților economice la nivelul comunei, menționăm că începând din 1990, în Pechea, au fost înregistrate la Registrul Comerțului un număr de 591 firme. Până la data actualizării au rămas în funcțiune 288 firme dintre care 281 sunt încă active conform ANAF. Un număr de 79 firme înregistrate în Pechea figurează ca fiind inactive fiscal. Pentru anul 2021 au depus datele de bilanț un număr de 147 firme

Domeniile de activitate sunt detaliate în tabelul de mai jos:

Denumire domeniu	Competitivitate
Cultivarea cerealelor (exclusiv orez), plantelor leguminoase si a plantelor producatoare de seminte oleaginoase	3
Transporturi rutiere de marfuri	2
Comert cu amanuntul in magazine nespecializate, cu vanzare predominanta de produse alimentare, bauturi si tutun	2
Fabricarea painii; fabricarea prajiturilor si a produselor proaspete de patiserie	2
Comert cu ridicata al materialului lemnos si a materialelor de constructie si echipamentelor sanitare	2
Comert cu amanuntul in magazine nespecializate, cu vanzare predominanta de produse nealimentare	

Tabelul 1 Domenii de activitate ale firmelor înregistrate în comuna Pechea

În figurile de mai jos sunt detaliate numărul de firme înregistrate pe ani, numărul de angajați, respectiv cifra de afaceri înregistrată.

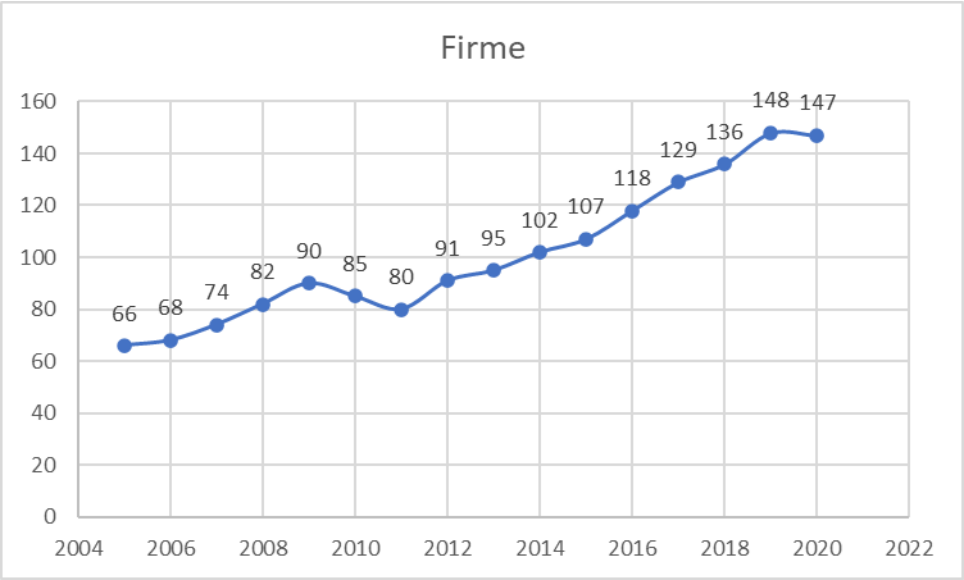

Figura 2. Numărul de firme înregistrate în comuna Pechea în perioada 2005-2021

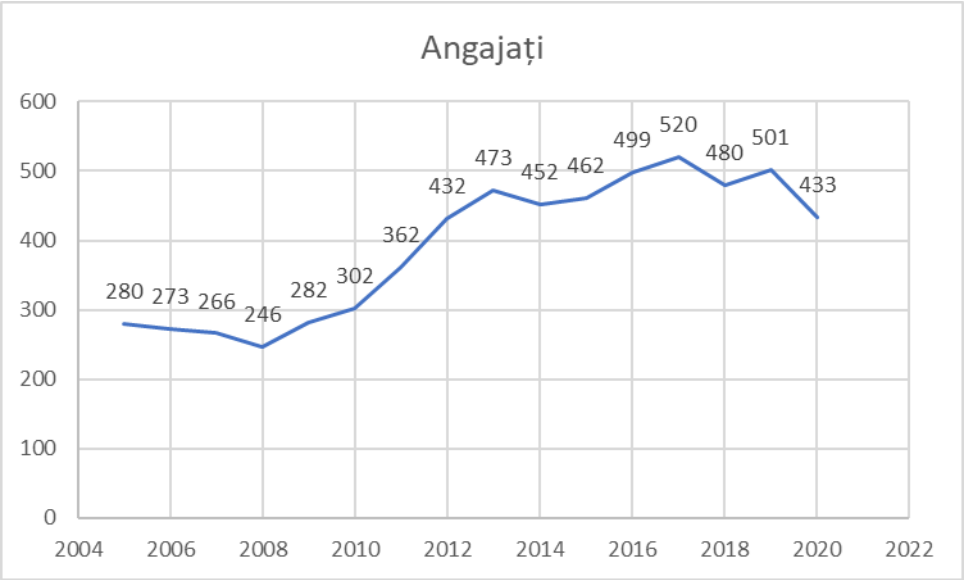

Figura 3 Numărul de angajați în comuna Pechea în perioada 2005-2020

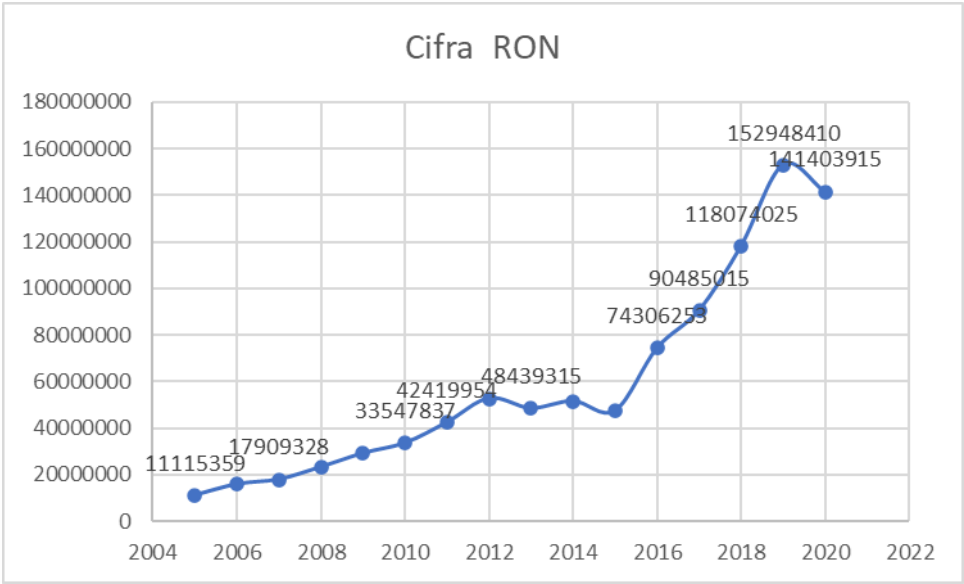

Figura 4. Cifra de afaceri înregistrată în comuna Pechea în perioada 2005-2020

Domeniile cu cifra de afaceri cea mai mare sunt cel al fabricării pâinii, comerțului, fabricarea de echipamente electrice și electronice, transportului rutier de mărfuri, etc, detaliate în tabelul de mai jos:

Denumire domeniu
Fabricarea painii; fabricarea prajiturilor si a produselor proaspete de patiserie
Comert cu ridicata nespecializat
Fabricarea de echipamente electrice si electronice pentru autovehicule si pentru motoare de autovehicule
Transporturi rutiere de marfuri
Comert cu amanuntul in magazine nespecializate, cu vanzare predominanta de produse alimentare, bauturi si tutun
Comert cu ridicata al materialului lemnos si a materialelor de constructie si echipamentelor sanitare
Fabricarea de mobila n.c.a.
Comert cu ridicata al cerealelor, semintelor, furajelor si tutunului neprelucrat
Lucrari de constructii a cladirilor rezidentiale si nerezidentiale

Tabelul 5 Topul domeniilor CAEN cu cifra de afaceri cea mai mare

Conform informațiilor valabile la data de 01.07.2021 cei mai importanți agenți economici ce funcționează pe raza unității administrative teritoriale sunt:

N	Nume Firmă
1	COMPANY MED SRL, Str. Zorilor 27 Jud. GALATI, Loc. PECHEA
2	MARCEL PROD TAPITERIE DESIGN SRL, Str. Mecanizatorilor 16 Jud.
3	BICOMI IMPEX SRL, Str. Galati 220 Jud. GALATI, Loc. PECHEA
4	AGROMYSMONI SRL, Str. Castanilor 42 Jud. GALATI, Loc. PECHEA
5	WORK CONSULT SRL, Str. Horincei 6 Jud. GALATI, Loc. PECHEA
6	ONILUCI SRL, Jud. GALATI, Loc. PECHEA
7	UPBIT WEB DESIGN SRL, Str. Suhurlui 8 Jud. GALATI, Loc. PECHEA
8	MARCOBOG CONSTRUCT SRL, Str. Stejarului 35 Jud. GALATI, Loc.
9	DOCEROM SRL, Str. Stejarului 56 Jud. GALATI, Loc. PECHEA
1	WEBDEV HERO SRL, Str. Zimbrului 50 Jud. GALATI, Loc. PECHEA

Tabelul 6 Cei mai importanți agenți economici înregistrați în comuna Pechea